滿洲報

（第三種郵便物認可大正十一年七月廿四日） 發行人 西片朝三 編輯人 金念曾 印刷人 金慕韓

（本報價目）每份現大洋五分 每月現大洋一圓一角 三個月現大洋三圓二角 六個月現大洋六圓二角 全年現大洋十二圓 報費先惠郵票不收
（廣告刊費）一行十二字起碼刊費 一日每行現大洋一圓 特別及長期者另議

大連市山縣通一四二番地 發行所 中日合辦 滿洲報社 電話（編輯部）（長）七五一三番 （經理部）四〇三四番 振替貯金口座（大連）三七三番

THE MAN CHOU PAO SHE
142 Yamagatadori, Dairen, Manchuria.

昭和三年九月十一日

李品仙軍占豐潤 唐山開平被包圍
奉方派于胡率軍夾攻 直魯軍將向熱河退却

白崇禧軍之東征各方皆已開戰李品仙所指揮之左翼八日佔領豐潤直魯軍遺棄多數屍體與軍需向東方退却（十日天津專電）

李品仙軍八日正午佔領豐潤張宗昌軍彼擄一千並獲其武器甚多革命軍之肅清直魯軍頗為進展白崇禧九日午後一時廿分由津往軍糧城又據張學良來電謂奉軍派于學忠胡毓坤軍往撫寧與革命軍協力挾擊直魯軍該軍刻向撫寧進擊中（十日北平專電）

佔領豐潤之李品仙軍繼續迫開平唐山已在包圍之形勢中直魯軍見大勢已非將向熱河方面總退却革命軍不久即將佔領灤州昌黎（十日北平又電）

白軍並未積極行動說

白崇禧對張宗昌代表固執其苛酷之降伏的條件遂妥協交涉決裂白崇禧方面乃大行宣傳討伐直魯軍但並未出積極的行動（十日北平專電）

日方得電謂 未至大衝突 兩軍暫尚對峙

相傳張白兩軍最近已行大衝突然據日當局接電謂僅不過前哨戰尚未至大衝突直魯軍七日以來漸次後退據觀兩軍暫當對峙云（十日東京專電）

改編頗不易 會見張宗昌者 歸奉天之談話

據在開平會見張宗昌者歸奉談云張宗昌自稱努力維持現狀直魯軍現有五萬人志氣尚稍旺盛改編討伐均不容易云（十日奉天專電）

留日學生 得一博士

日本文部省以四日附發表授與學位之新醫學博士中有一國人夏禹鼎君得博士位夏君為浙江奉化縣崎山下人今年卅七歲夏君於民四留學於日本三高繼進九大醫學部畢業後暫在該大學附屬病院充副手其間曾被故鄉聘回任寧波公立病院內科醫長在職僅一年旋於民國十四年四月又渡日本入東大大學院在藥物學教室受林教授指導研究學術自創關於鹽類利尿與腎臟酸素消費之論文曾在東京醫學會雜誌第四十二卷第七號發表君之所以得博士即在此一文云（十日東京專電）

當局否認易幟

當局否認十五日東省全掛青白旗說又據某消息家觀測現在奉方首腦關於南北妥協易旗問題之思考與八月不同被派赴南之代表因交涉上乃有種種之宜稱實則決非如彼輩所傳者妥協易旗乃地方的希望至於東三省首腦殆皆冷淡視之云（十日奉天專電）

邢謂妥協尚未表面化

奉派代表邢士廉仍在寧繼續活動據稱南北妥協問題精神上已一致但至表面化尚須相當距離云（十日南京專電）

奉天換旗未公式決定

關於東三省於十五日掛青白旗說據國府某要人談云掛青白旗並非公式之決定云（十日上海專電）

論說

方鍾倒後之魯東

魯東之混亂、皆張宗昌氏麾下之所爲、前者施中誠愈爲芝罘司令、爲保護地面之安寧、請兵天津、鈕鎮國遂得由斯而入焉、鈕係張氏之魯部、勢窮力蹙、不得已而僞降南軍、一旦遇施氏請兵之、到津、視爲有機可乘、運動而來芝罘、驅逐施仲誠溫建剛輩、重懸五色國旗、從此芝罘商埠再陷於軍閥手內、混亂一至於今日、

方永昌前赴大連、是爲避難而來、非作汗漫遊也、其瀕行之際、將所有軍權、概付之於劉珍年手、嗣後軍中之成敗利鈍、劉氏負完全責任、於方毫無關涉也、及劉珍年大破劉志陸之師、方永昌獲此消息、急急由連而歸、仍將軍權索回、駐紮蓬萊閣上、大作威福、強迫登州十縣之人民納捐納稅、所得三百萬、祇放軍餉一次、其餘盡入私囊、人民被兵匪攪擾、民不聊生、任如何呼籲、聲嘶力竭、而方絕不過問、識者觀此、早已知其不能永久矣、

劉珍年有功不賞、直接與劉志陸結成深仇、間接獲罪於黨軍政府、不思設法以挽回之、恐黨軍如到、已無立足之餘地、以故幡然改圖、倒方氏之戈、換革命之旗、方永昌投奔秦皇島、以避其鋒、鈕鎮國亦匿迹芝罘、以皇々司令、竟如狡兎之有三窟、亦自取焉、近者反北服南之劉氏、帶隊已至煙臺、會在該處商會中、糾集紳商各界、開會演說、謂剿除軍閥隊伍、免去一切雜捐、數減地方土匪之事、爲目前急務、既歸國民軍隊、此事皆無傍貸、果能實踐其言、則劉珍年誠魯東之福星也、不亦善乎、

然吾猶聞之、劉軍將至煙時、商會以劉軍未退、或恐彼此相遇、大起衝突、於是迎前阻止、大隊遂止崗俞村、而該村一場浩劫、苦不堪言矣、夫既日隨南、南軍平素之聲價、較他軍增高百倍、極不名譽之動作、必不屑爲、今竟聞有此事、豈廣東之間良莠不齊、不能使之一致耶、吾人對於此節、不加深責、亦觀其將來可也、鍾方反對自正革命軍、却不反對剝削閭閻之膏血、是子輿所謂、爲淵驅魚、爲叢驅爵、多見其不智矣（知非）

宋子文將故 任上海市長

據外務省接電國府宋財長七日辭滬大抵爲就任上海市長云（十日東京專電）

汪精衛在外 司法院易人

國民政府從新改組其擬定之五院々長已見前電關司法院長汪精衛未在國內改任王寵惠云（十日南京專電）

北平市黨部 密議排貨

以北平爲中心之華北各都市受南方排日風潮之刺激其排日運動漸次已有具體化之形勢北平特別市黨部七日夜秘密召集各機關各商家代表等決議下列兩項
一、禁止買賣日貨
二、於最短期間內使日人所僱之華人實行罷業

中日交涉懸案 準備移交國府
王交涉署長推薦四顧問

奉天交涉署長王明宇受張學良之內命推薦秘書陶尚銘因王家楨張國忱李德新四氏爲交涉署顧問中日間之交涉懸案統移管國民政府以與日本開始正式交涉該四氏已下正着着準備中（十日奉天專電）

繫獄年餘之俄使館員 十五人已被釋
因證據不充分始重見天日

去年五月六日奉軍搜查俄使館時被逮之大使館員十五名被監於京師看守所從未經一度之審理最近南京政府外交部與司法部將此案交與河北第一法院審理但以證據不充分於八日無罪釋放該十五名被拘一年有半始得重見天日刻下起居於俄使館本星期內即將回國云（十日北平專電）

日人訴訟已恢復原狀

成爲問題之臨時法院不審理日人民事訴訟事件經清水總領事代理與金交涉員交涉之結果華方已容日本之要求判決已畢已爲執行者固無容論即新受理之事件亦與審理完全恢復從前狀態（十日上海專電）

廣州捕獲大批共產黨
已達三百名秘斃者二百

粵政府自五日以來秘密搜捕潛伏廣州市內之共產黨已逮捕三百名就中二百名已秘密槍決（十日廣東專電）

國府委員多主張 要人集中中央
蔣胡等在滬會商決定事項 諸氏最近之行踪

上海特訊、胡（漢民）蔣（中正）會談結果、一、團結內部一致、二、統一應做到實現一統、三、黨內人員、應人人做實際工作

微（五日）留滬諸委決集合會晤、討論黨政進行之大體、府方及各委對胡以其在歷史上認識最深、切望偕戴（季陶）同入京、同主中央、則黨務必更發展、某委又言中政會係訓政施政發動機、苟能得蔣（中正）胡（漢民）馮（玉祥）閻（錫山）譚（延闓）李（宗仁）吳（稚暉）戴（季陶）李（濟深）張（靜江）蔡（元培）李（石曾）常駐京、主持政會、則五會決議各案、必更迅速實行、傳蔣一二日中擬先赴京、胡（漢民）李（宗仁）李（濟深）李（石曾）張（靜江）與三四日中離滬

支（四日）于（右任）應蔣（中正）召到滬、參加非正式會議、備胡（漢民）詢問府事、褚民誼歸國、寒（十四日）可到滬、李（濟深）對往訪者言現各方意見均一致、謂須得在黨對主義有精密研究、定能發揮理論、如胡（漢民）戴（季陶）攜手主中黨、應樹威信、集思想、導青年於正軌則正在勸爲中、胡述就現狀論、民衆對內絕對服從、所有力用以對外、外交當勝利

四日胡漢民將中正等、在林煥廷宅、會商政治方針、大體決定、胡及戴季陶辦黨、中政會委員減少至十餘人、均須到中央、多負責任、李濟深謂果能如此、本人願留中央、在下星期初、在滬各中委均可返京

胡（漢民）蔣（介石）支（四日）午後四時、在胡親家林煥庭宅、會談一小時半、結果對黨政大計、均大致決定

又訊歸國後之胡展堂、已成爲政界之中心、要人等往來頻繁、蔣介石四日檢閱軍隊健康已復原、與胡爲第一晤面、亦換意見

胡漢民、蔣介石、張靜江、吳稚暉、李濟深、王寵惠、鈕天仇等要人會合、協議黨國問題、致引起相當之注意、蔣介石張靜江李石曾李濟深等擬三日內赴京、胡則赴京稍遲

李濟深語記者日來各中委、交換意見、甚融洽、黨政前途、均認爲樂觀、各中委一致主張、請胡（漢民）戴（季陶）二氏返京主持中央（蔣介石）將任國民政府主席、五院長尚未大定、將來省最高軍事領袖、及負重望之中央委員、須長住首都、以便隨時協商黨國大計、濟深並言、如一切眞有辦法、亦願長住京

白崇禧由津 [illegible] 戰線

[illegible] 胡（漢民）[illegible] 中央委員 [illegible] 留滬各中央委 [illegible] 將驟袂返京、蔣（介石）[illegible] 行、胡（漢民）在滬略候 [illegible] 戴（季陶）[illegible] 中山大學、責任重大 戴不願半途而廢、且李濟深因須與戴隨時協商粵局、亦決不任戴離粵他去

李石曾表示不願使法、但將 [illegible]

隨各中央委員返京

譚延闓向人談稱、介石之病、已大體平愈、日內即將偕李宗仁回京、馮玉祥度不久亦當回京、偕同蔣及李宗仁李濟深等、參加沂將舉行之中央裁兵會議

蔣（中正）胡（漢民）希望蔣、閻錫山、李宗仁、譚延闓、李石曾、吳稚暉、戴季陶、李濟深、張靜江、蔡元培諸人、集中中央、主持政治會議、該會委員只十一人或十五人、爲訓政時期發動機關、政治軍事問題、必能更有辦法、五中全會議決各案、亦必能迅速實施、大局頗可樂觀、可如願時

北平特訊、市黨務指委會宣傳部、接中央電告、（一）蔣介石同志、在五中全會前、已患牙病、因開會重要、抉病任主席團、會畢乃赴滬治牙、放血過多、治療時間延長、茲牙病已愈、日內即可出院回都、（二）其他各中央 [illegible] 係稍涉山水略事休養、[illegible] 着其他、一切 [illegible] 造謠、[illegible] 豁然 [illegible] 宜傳 [illegible] 領袖 [illegible]（靜江）[illegible] 內有當 [illegible] 夜返京說

胡（漢民）對某君言、予於革命工作、略具經驗、對建設問題、不敢謂有計畫、幸建設大綱可資根據、令統一方始、或有明予方策者極感痛苦、蓄在未統一下經過時久係統一後之問題、難以表示意見、連日各委以此詢予、予答以此項方在研究取養也、予初歸、尙須觀察數日方入京、對於國事胡重在黨的紀律、調整紀律、則黨員自能上政治軌道

中央黨部某委言、五院人選雖會擬定、嗣因考試監察立法三院缺首領制或委員制、各委認有商酌的餘地、在京議數次、因關係重大、未經決定、院制則已合法制局起草

張靜江李石曾對常委不建全力主改組、俟伍（朝樞）孫科到再行、在滬各委正在分別討論、意見已一致、張李等約灰（十日）寅（十一日）返京

對張宗昌 發逮捕令

南京政府七日開國務會議對於目下在開平方面與白崇禧之國民軍第四集團軍交戰之張宗昌發出逮捕令（十日南京專電）

公然高呼 打倒國民黨
共黨一類所爲

共產黨員及不平民衆解散兵等九日午前十時在南京路永安公司門前高呼打倒國民黨打倒蔣介石爲極黨骨之示威運動多數被逮（十日上海電）

張郎國際網球大會 漢卿戰勝丹麥選手
九日決賽各國之成績

張學良主辦之國際網球大會八日在張氏自邸球場舉行九日爲其決賽日本得最高點計各國點數如左

日本四一、五點 法國四〇點 中國二八點 英國二三 美國二五點 德國一二點 丹麥三點

日本單複兩比賽合計點爲五五點半 學良之優勝旗歸日法任何一國之手

九日午後二時半記者赴球場時適值學良與丹麥選手接戰中學良得六對三之成績在觀客席之夫人公子並場內各國紳士淑女一齊拍手歡迎又活動寫眞班與普通寫眞班攝其光景張學良亦混中外人士一同之影云（十日奉天專電）

閻錫山在太原 召集重要會議
一星期內尚似難以到平 並將召集察綏領袖會議

太原特訊、閻錫山病愈後、本擬即日赴平、徒以晉省戰後、百端待理、致延行期、定自微（五日）至灰（十日）開下列各重要會議、一、戰後債務會議、二、軍隊結束善後辦法、三、察綏裁兵善後辦法、四、平綏鐵路整理辦法、五、省政會議、六、村政會議、七、禁煙會議、八、擴大紀念週、九、整頓教育會議、閻會議畢即啓節、

太原又訊、閻錫山於三日晚九時傳知總部各處衛隊旅及省政府等、擬於五日帶同總部及各處人員起節先赴大同、因察綏兩區、地瘠民貧且連遭兵旱災殃、以致近日土匪橫行、亟待整理、此行任務、係肅清兩區土匪、並就便檢查兩區駐軍、以便裁減、召集兩區知事、囑其施行村政方針、惟茲事體大非短期所能辦竣、故閻到大同後、大約小有勾留、俟有頭緒、即由綏轉赴北平、

記者得到此項消息後、即赴平津衛戍司令部探詢究竟、據聞最近確有接閻總司令即日由太原出發、但五日起節之說、則尚無此項報告云、又聞衛戍司令部副官長陳增智奉閻電召、擬即晚回幷、閻或俟陳到幷後一同前來、亦未可知、

閻錫山氏、迄三日止、尚無離幷確期、據衛戍部方面稱閻氏來平、雖未有啓節報告、但爲期已甚迫、現總部內各事、雖由朱綬光照常進行、惟可以留待閻氏來辦者則均留置緩辦、可見閻氏必來、毫無疑義、即啓程日期亦似已迫近云

（又北平特訊）閻錫山有即來平說、但據第三集團辦公處消息、迄至五日下午、閻仍在太原、將來返平時亦道出大同將召集察哈爾綏遠兩區軍事領袖舉行會議、對察綏兩特區改省事將有一番討論擬親赴察綏視察、故一星期內、決難來平云

白崇禧對外接洽 並訪晤段祺瑞
會見日司令相談極圓滿 又與商徐商軍事

天津特訊、第四集團軍前敵總指揮白崇禧、連日訪晤本埠各國領事、及各國駐津武官、極爲忙碌、六日上午七時二十分、白乘汽車拜晤省政府主席商震、及徐永昌、對於作戰計劃、有所磋商、其談話內容、以事關軍事、未便披露、下午二時、白赴日租界段祺瑞私邸訪候、白爲保定軍官畢業生、於段有師生之誼、故特以私人資格前往、白往段宅時、因約定三時訪駐津英國司令官、故談話時間極短、除寒暄外、未及其他、三時白至英國兵營、晤英司令乃相見極歡英司令官並派武裝兵士六七十人、及軍樂隊等列隊迎送、款待頗爲隆重、雙方談話約一小時、結果非常圓滿、臨行並請白氏觀閱其衛隊、白氏旋即興辭而出、下午四時十分、美國代理總領事杜綏僧訓領事、前赴河北白之行轅、白當即延見、談話約半小時、始握手告別、經此次接洽、軍事之外交關係、英美方面可謂毫無問題、今日爲白氏訪晤本埠外交界最後一日、定上午十時、在行轅接見日軍新井司令、十一時半拜訪美國海軍司令、十二時拜訪英國陸軍司令、下午二時英國司令官至行轅回拜並由交際科預備衛隊及軍樂迎送、以示敬禮、至此白氏在津之外交上接洽、業已告一段落、至關於軍事方面、據行轅某處長云、左路李品仙部、已到豐潤、中路過寧河、右路沿北寧線、已至距唐山十里之胥各莊、張褚隊伍、正在預備向開平方面退却、又白氏參謀長王澤民、即將旋津、並擬安最短期間內、將總指揮部移設軍糧城

又行轅招待新聞記者時間、定下午三時至四時、由政治訓練部負責接見云

又訊七日下午二時半、日本駐津總領事加藤、親至工業學校總指揮部行轅、回拜白崇禧、加藤首先即謂、近來外間謠言頗多、傳日本有帮助張宗昌舉動、日本私人方面有無此事、我不知道、至日本政府方面、可以說絕對沒有此種計劃和行動、譬如張宗昌曾僱定日輪淞浦丸替他運兵、第一次由秦皇島運赴煙臺、其後又由煙臺運回秦皇島、日本政府知道此事認爲很不正當、立即訓令駐華公使、把這條船扣住、停止其航行、遣件事、便可以證明日本的態度云云、白氏當答稱、外面種種、想係猜測之詞、因諸事尚未安定、遂有疑及日本之處、貴總領事和貴公使這番盛意、我很爲感激、一定轉告敝國政府並將貴領事之言、向敝國新聞記者宣佈、俾被會明瞭眞相云云、最後加藤又謂、希望以後能常常見面、以免彼此發生誤會、白答、雙方能開誠相見、什麼困難均可解決、加藤又謂、最好能在總指揮未出發以前、再見面一次、時已二時五十分、因三時白氏尙須與日軍司令官會晤、加藤遂致辭而出

至下午三時十五分、白氏乃乘汽車至日本兵營、會見日軍新井司令官、談話約一小時、結果極爲圓滿、首由白氏解釋此次東征之意義、及不得不以武力肅清關內張褚殘部之苦衷、對於保護外僑表示擔負完全責任、新井當謂日本方面、希望雙方決不至有所誤會、對於山東不幸之濟案、鄙人深抱遺憾、故當貴軍北伐已達平津時、鄙人曾嚴切曉諭部下、不許稍有干涉行動、最各不發出一彈而克保安全、雖當時曾有流彈落在日本營房、日兵極端以鎭靜處之、卒亦能轉危急爲安全、此後希望中日雙方能有相諒上、道德上之接洽、與連絡再不要有任何誤會、鄙人已命分駐在塘沽、秦皇島、山海關一帶的日兵、對於貴總指揮軍隊前進、時與以充分便利、千萬不要有越出範圍的舉動、沿鐵路駐紮之日本警備兵、亦命其撤退至日本兵營云云、臨行新井並贈與白氏秦皇島一帶日軍駐兵地圖三份、並約定次日上午、新井至白氏行轅回拜、四時白氏始興辭而出、乃直赴總商會參與歡迎會云云

軍事機關傳出消息、白崇禧與商震會商結果、決定沿平奉路沿線軍事動作、由徐永昌負責、李品仙則負責肅清豐潤玉田等縣殘敵、白崇禧之總指揮部、決設軍糧城、前線則已有小接觸、然並無官報發表、據確訊、張褚殘部已由盧臺寧河方面撤退、並以該地不能扼守、置在豐潤玉田方面之殘部、亦已開始撤退、故結果直魯殘部當一驅而潰、當不至發生若何大戰云

京奉鐵路管理局廣告（第九號）

爲通告事查本路第一零五次及一零六兩次間爲三等特別快車前以時局關係行旅稀少暫改爲客貨混合車以免虛糜近查沿途旅客往來日見頻繁本局爲便利旅客起見特自八月十五日起仍將該兩次列車恢復爲三等特別快車在奉天灤縣間往返開行專備三等購票人乘坐不加價費所有各種免票減價票軍用乘車執照等項一律不准持用茲僅將各大站開到時刻列後

上行第一零六次 計開

站名	時刻
奉天城站	下午一點十分開
南滿站	下午二點卅一分開
皇姑屯	下午二點五十二分開
新民	下午四點卅二分開
大虎山	下午六點三十六分開
溝帮子	下午七點四十六分開
錦縣	下午九點三十二分開
興城	下午十一點四十分開
綏中	夜十二點五十五分開
山海關	上午三點開
秦皇島	上午三點二十六分開
北戴河	上午三點五十五分開
昌黎	上午四點四十二分開
灤縣	上午五點四十六分到

下行第一零五次

站名	時刻
灤縣	下午七點〇六分開
昌黎	下午八點十二分開
北戴河	下午八點五十四分開
秦皇島	下午九點二十三分開
山海關	下午十點開
綏中	下午十一點三十八分開
興城	夜十二點五十六分開
錦縣	上午三點〇五分開
溝帮子	上午四點四十五分開
大虎山	上午五點五十三分開
新民	上午七點四十五分開
皇姑屯	上午九點二十五分開
南滿站	上午[illegible]點零一分開
奉天城站	上午[illegible]點十三分到

京奉鐵路管理局廣告

爲佈告事本局第三四次特別快車自八月八日起在奉天昌黎間往返開行所有特別加價費仍暫行免收以示優遇惟此車專備購票人乘坐所有各種免票減價票軍用乘車執照一律不准持用茲將停車各站開到時刻列左

計開

第四次

站名	時刻
瀋陽	下午七點四十八分開
南滿站	下午八點十五分開
皇姑屯	下午八點五十五分開
新民	下午十點十五分開
大虎山	夜十二點零二分開
溝帮子	夜一點十五分開
錦縣	上午三點十五分開
興城	上午五點十三分開
綏中	上午六點三十九分開
山海關	上午九點十五分開
秦皇島	上午九點三十八分開
北戴河	上午十點零五分開
昌黎	上午十點三十九分到

第三次

站名	時刻
昌黎	下午四點廿二分開
北戴河	下午五點二十四分開
秦皇島	下午五點廿五分開
山海關	下午六點零八分開
綏中	下午八點十七分開
興城	下午九點廿五分開
錦縣	下午十一點十分開
溝帮子	夜一點廿五分開
大虎山	上午二點廿八分開
新民	上午四點十分開
皇姑屯	上午六點三十分開
南滿站	上午六點十二分開
瀋陽	[illegible]

京奉鐵路管理局招標承做警務秋季服裝廣告（第十三號）

本局擬用無限制辦法招標承做警務秋季服裝計總段長服裝六套分段長服裝八十六套巡官服裝二十九套警察服裝二千八百五十四套訂於九月十日在本局警務課開標凡願投標者開標時須繳押款現大洋壹千元不得標者當場發還得標者改作承做者之押款一部分于合同履行後發還凡屬殷實商家有願承做者逕向本局庶務課領取標單及投標簡章可也恐未週知特此廣告

本局地址在奉天商埠三經路北口 電話總局二四四五、二四四六、二四四七

四洮鐵路管理局招標鋼板橋桁轉車盤廣告（第五十二號）

本局呈奉令准招標購買鋼板橋桁及機車房用轉車盤等項材料定於十一月十九日下午二時在奉天辦公處開標凡經註册各商家均可同時發給標單其有未註册之商家可同時請准註册（須交註册費壹元）如欲取圖樣及規範書每份須交日本大洋五元並繳投標押款大洋九百元一切手續均按投標章程辦理此告

四洮鐵路管理局招標廣告（第五十一號）

查十六年度上半期工務機務電汽廠零星材料預算呈准標購尚有未能成立者茲分九組定於九月十一日在本局重行當衆開標凡經註册商家隨時發寄標單概不收費並隨時可以閱看樣子未經註册商家須先註册方爲有效投標押款計表列後一切手續均按招標章程辦理此告

計開

組別	押款
鐵袋	二百元
雜品	一百九十元
五金	二百廿元
建[illegible]	六十五元
電汽	七十元
石瓦	一百元
工具	一百廿元
釘類	八十元
水道	一百卅元

願辦本報分社者鑒

逕啓者如有希望在本報未設分社之東三省各縣而新設本報分社者希直接把本報函商必當照章速與准許也此佈

本報經理部啓

南北妥協實現
中日交涉益趨復雜化
日本似主張執緩和對華策

日本政府鑒於南北妥協終將實現、故已擬有將其最初對華政策觀念之主張、其因襲知早晚必變成新時代之東三省一切、適應方策、均須考究、其所最宜考慮者、即於東省外交權一但歸國民政府管理、而日本對於國民政府現時要求若不容許、將來在滿蒙一切懸案之交涉、必受多大不利、目下已覺悟及此、先決問題、即係速急恢復與國民政府外交關係、歸於常態、此種打開局面、究應如何講求、刻正在斟酌中、不然、對東三省問題與國民政府間之交涉益趨復雜化（十日東京專電）

（十日東京又電）日本因中日通商條約糾紛上、廣東華南各地日本貿易上受排斥、日貨之打擊頗大、而最近益復繼續澈底排貨運動、更有深刻傾向、日政府有鑒及此、刻正講求緩和日貨所受之打擊策云

德外交界長老 芬氏逝世矣

德國外交界長老芬斯頭拉伯爵、於中風、九日在伯林逝世、該氏享年六十歲、曾任駐俄大使云（十日伯林專電）

不失信日本 揭旗暫難實現
土肥顧問談話

東三省總司令張學良氏軍事顧問日人土肥原大佐、十日早經由下關而赴東京、據一般觀測、該氏此次歸日與駐奉天林總領事歸國事似有關聯、或負有其他重要使命、頗惹一般之注意、茲據該氏在車中所談大略如左

南北妥協、據中新聞紙登載、且爲最簡單之言語、就張總司令不欲延長戰爭、希望中國和平之心理上推測、對於妥協當然不至反對、不過東三省究能容受國民政府指揮之條件與否、尚屬最重要問題、至於十五日即揭揚青天白日旗一節、恐無此可能性、蓋因張總司令曾與林權助聲明斷然允諾妥協延期三個月、彼且對於日本在滿洲之特殊地位加以充分考慮、此時絕難失信於日本、故斷定揭旗事不能即時實現云云（十日門司專電）

民政黨決摘發 現內閣秕政
邁進倒閣運動

日民政黨濱口總裁邸於八日開緊急總務會議、議決將田中善立等三名黨員除名外、並交換此次黨內動搖及其他對策意見、結果決定對於現內閣秕政百出、失信天下、並欲挽回其頹勢、一味使行惡宣傳之卑劣政策、絕對以君子的正正堂堂立憲之針進行摘發云（十日東京專電）

日本民政黨濱口總裁鑒於床次氏脫黨以來及今次該黨動搖等問題、爲就任以來至難之局、該總裁現爲處理萬事打開局面、表示意氣起見、對於政府及新黨之誘惑等術、即犧牲亦所不辭、刻更結束該黨內部、邁進倒閣運動、決定自己立於第一戰線云

法大總統贈送 日秩父宮 珍貴品之花瓶
慶祝華燭典禮

日皇第一皇弟秩父宮結婚華燭吉期將屆、法國大總統寄贈菊花大花瓶一對、以表祝意、由法國駐日大使於八日在日宮面爲敬贈、此物爲拿破崙時代製造者、係一希有難得之珍貴品、秩父宮收受後、隨即致電法總統誌謝云（十日東京專電）

濟案提出 國際聯盟會
無事實之東訊

據日本某方面確實消息、謂日政府謂關於國民政府將濟案事件提出國際聯盟請求解決一事、已由駐寧岡本日本領事接洽國府外長王正廷氏有無其事、王外長答謂爲全然無根之事、並述明中國自已解決之問題、何待借他國之助力云云（十日東京專電）

美前國務長官 被選爲國際 司法裁判判事

美國前國務長官威尤志氏當選爲常設國際司法裁判所判事云（十日日內瓦專電）

英法海軍協定 遭美國反對 已中止成立說
英國表示無根

據確實消息、關於最近英法兩國間成立之海軍協定案、頗遭美國側之反對、英國政府決定中止云（十日倫敦專電）

（十日倫敦又電）英國當局關於英法海軍協定廢棄論傳、否認辯駁如左

英法海軍協定廢棄說、爲完全無根之風說、英國政府對於此項協定成立之通告、專待關係者之回答云云

蘇俄已開始 陸軍大演習
專爲研究防禦 毒瓦斯之作戰

蘇俄政府此次舉行最大規模軍事大演習、最可注目者、即以基耶湖地方爲中心之戰鬥實習、蘇俄政府軍部委員長阿羅希諾夫氏八日已抵該地、任陸軍空軍毒瓦斯軍之總指揮、其假設之陣地、係以聯合大軍佔領基耶湖、敵軍則佔領停車場、參加之數萬地方人民並志願兵、均已置於市內軍要建築物及工場等處、演習防禦毒瓦斯作戰、其最注重之點、即係專究研此點（十日莫斯科專電）

美國電影明星 波女士落馬
身負重傷說

美國有名電影界明星波爾奈古女士、八日在巴黎郊外作遠乘運動、落馬身負重傷、女士此次係攜其愛人而來巴黎、赴歐洲影界出演（十日巴黎專電）

共產黨蔓談 漸蔓延於上海
湘贛與浙曾受彼輩騷擾 滬上工人密集謠諑叢生

上海通信、第五次會議、以政治分會取消問題爲中心、一時民衆間已露有決裂之兆、各地共產黨、因見時機已到、乃自上月來于江南各地、大肆蠢動、迄最近益復熾烈、赤黨本來之狂暴性、已發揮無遺、致中國南部一帶人心恐怖達于極點、在湖南方面之朱德毛澤東等一派共產黨、近來因受第三國際之援助而指揮、已開始活動、企圖擾亂湖南東南部地方、純以破壞主義、肆其殺人放火伎倆、致全省成爲赤化之巷、湖南清鄉督辦魯滌平氏、于七月二十七日下令討伐、並懸賞五千元、以購朱德毛澤東兩匪魁之首級、湖南既已着手痛剿、結果彼等共產軍乃均竄入江西省內、江西第十六軍長羅石生、邀擊于省境、已將其擊潰、彼等共產軍、乃散之省內各方、而各地駐軍多有投入共產軍者、以致其勢力、反形增大、此等共產軍、合程潛舊部計之、約有萬人、刻乘廣東北境防務空虛之際、已殺到廣東省境、其意似擬向彼等之根據地廣東進軍

又浙江省內之共產運動、亦已勃發、數日前曾將杭州火藥庫轟燬、二十八日復乘前國民黨執行委員沈定一氏由莫干山避暑地歸其蕭山自邸之時、于中途以手槍狙擊之、因之物議沸而騷然、省政府主席張伯越氏、乃親率所部赴該省共產黨策源地之蘭溪、搜捕共產黨三十名、二十九日省城並頒戒嚴令、城內汽車全被徵發、準備軍隊出動、形勢極爲緊張、彼等擬與蘇皖方面同志策應、再謀擾江南一帶、不獲空氣因亦漸次濃厚、在上海刻雖未見有事發生、然工人密集區域、或將有何變故、亦未可知、且外間屢傳有暗殺國民政府某某要人之計畫、是以租界當局與中國官憲、皆嚴加防範、以注目事態之推移云

蘇省縣長考試 忽生波折

滬訊云、（二日）爲江蘇省縣長考試之第二日、晨八時半、各應試人員均已應名入場、聽候考試、不意將屆散發題紙之時、忽有應試人起而發言、謂事先已有人知本日所考之題、迨監試委員詢其何所據而云然、均不能指證、時有多人忽然起鬨、雖經監試委員多方理喻、終屬無效、於是始宣佈暫時停考、該應試人等即就場召集會議、由居上達主席、紀錄文陳、並組織反對江蘇縣長考試舞弊委員會、推居等十八人爲委員、製就各種旗幟、向各方請願、但蘇省府方面以此次縣長考試、係屬蘇省之創舉、且考試爲先總理之重要主張、決不能因此小節、即停止舉行、正在討論善後辦法、聞將於四日仍當另出題紙、繼續考試、又當事出時、外間不明情形、多謂曾開數槍示威、及捕去某某等數人、經記者前往詢問、全非事實、並出示省政府通告一張、說明此次考試之慎重情形、其文如下

查江蘇省舉行縣長考試、辦法至爲嚴密、關於出題閱卷批分等事、概由考試委員會辦理、而考試委員經政府委員慎重遴選本京及他省道德學問之士、組織而成、於八月三十一日入場、居住別室、與外界隔絕關節、與事務所職員亦不通往來、室內預備事務員一人、勤務兩人、每場出題、必至點名時、始由考試委員擬定、即在委員室內付印、印就後分別固封、並加鈐記、屆考試時間前十分鐘、始由事務員送入場、交監試委員當衆折封、分散發、第一日一二兩場均如此辦理、今日第二日仍照此實行、乃將屆散發題紙之時、忽有應考人起而發言、謂事先已有人知本日所考之題、迨至監試委員詢其何據云然、又均不能指證、時有若干人忽然起鬨、經監試委員多方理喻、均屬無效、並有將試卷自行撕毀、同時將封固未發之題、概行奪去、以强制方法、維持秩序、惟爲尊重應考人員身分起見、故始終和平審慎、絕未嘗以强硬辦理、但因此之故、考場秩序已無法維持、不得已祇可宣布本日停考、何日再試、聽候事務通告、當將場門四闔、應考之人即陸續出場、而少數應考人竟擅將場門封閉、挾制未及出場群衆之開會、並議決種種考試以外之事、顯係別有用意、意在擾亂、嗣因有應考人員前來陳說、本日已發試卷、仍應於再試時帶回、因之復於試場揭示、令各應考人將已發空白試卷須於再考時交還、於是竟有人起而强制他人帶回試卷、並攫取他人試卷之舉、復喧鬧多時始散、綜觀今日情形、其心存搗亂者、雖屬少數、而秩序已爲之擾亂、今日考題紙、已全部遺失在外、試卷彌封、一部分已爲撕毀、所有是項試題、及本日試卷彌封、均屬無效、自當重行辦理、以便繼續考試、至於此次與考之人、計審查合格經揭示者、共七百三十二人、外有朱華一名、因審查資格委員會以其未繳黨證、認爲不合、經該員親來陳述、並有省黨務指導委員常務委員具函證明、復經審查合格委員會復審、認爲尚合於第三項之資格、准其與試、師雲章一名、係北平朝陽大學畢業、因報名時未交文憑、審查資格委員會認爲不合、經該員提出證據、復經審查資格委員會復審、認爲合於第一項之資格、准其與考於第一日第一場、經監試委員當衆宣布、故此次參加考試人員數目、共七百三十四人、此江蘇省政府考試縣長之經過、及今日停止考試之經過情形也、此次江蘇省政府對於應考縣長人員、異常重視、而審查資格、亦極其慎重、蘇省爲第一次舉行縣長考試、乃不意應考人員發生此種意外紛擾、誠屬痛心、但考試爲先總理之重要主張、俟就緒後仍當繼續舉行、恐遠道不察、淆亂是非、特布眞相如右

直魯殘軍不難在 最短期內解決
豐台寧河殘軍已完全撤退 阮壽昌與記者談

北平特訊、六日上午十一時、記者訪第二軍團總指揮參謀長阮壽昌、對前方現狀、所談如下

豐臺寧河直魯軍、原爲王棟第五軍駐守、自本月二日夜內突向唐山撤退、因道途泥濘、至三日始撤退完畢、敵部前方偵探、於四日返黑口報告代理軍長范熙績、范副軍長當令第三十七軍全部集中、並調第八方面軍騎兵一師、開進東豐臺一帶、若手清直魯軍、昨日已有一部開入、范副軍長、並向白總指揮請示、部隊是否開進接防寧河、昨日已奉白總指揮命令、定（七日）接防、蘆臺方面、同時由徐永昌部接防、直魯軍殘部、據前敵探報、已退唐山古治之間、總約有四萬人、槍械子彈給養均極困難、已不堪再戰、刻第二軍團各部奉令於接防寧河後、仍繼續向唐山追兵、預料直魯殘部、不難在最短期內解決也云

膠東易幟經過
劉珍年在萊州黃縣反正 白崇禧電寧報告

青島通信、據煙臺來人云、方永昌部下劉珍年部約一萬人、於上月三十日、在萊州黃縣一帶、又懸青天白日旗、與方永昌分離、當劉珍年前在平度擊敗劉志陸後、（彼時劉代理第四軍軍長）大有步膠東之氣勢、及方永昌由大連歸來、又將第四軍據爲已有、自任膠東防禦總司令、劉氏對之、即不甚滿意、是以此次事變、一般人皆知爲劉氏預定之行動、一說劉氏於此次事變前、曾派其參謀長劉子健赴濟南、與國民革命軍第一路司令黨大方、已有圓滿之接洽、所有劉部軍械、皆歸南京方面接濟、又聞方永昌經此次事變、勢力已去一大部分、彼之妄爲野心、前途已成泡影、是以數日以內、方氏勢必出於下野之一途云

天津特訊、白崇禧電南京軍委及蔣馮閻等、報告膠東肅清、及劉珍年反正之始末、並主張膠東善後、責成馮玉祥策劃、茲爲錄其電如次、急、南京國民政府軍事委員會譚主席、蔣總司令、何總參謀長、開封馮總司令、太原閻總司令鈞鑒、上海李主席、李代主席、泰安孫總指揮勛鑒、劉師長珍年、駐軍膠東、在方永昌淫威之下、仗義興師、參加革命、一月以前、曾派員來津、向傳司令陳述志願、請以方永昌竊據膠東、搜括財富、擴張兵力、殘害思選、有急圖解決之必要、惟對膠用兵、牽制殊多、如能由內部發動、必可收事半功倍之效、當由傳司令、請各派員赴膠宣撫、并已報告蔣總座、權劉軫年爲新編第一軍軍長、責其收拾方部、肅清膠東、最近因劉軍長之努力、官兵一致奮起、遂使膠東形勢急轉直下、方永昌勢窮力蹙、竄逃秦皇島、不敢兵力、東顧無憂、張宗昌再擾山東之陰謀、亦於此根本打破、惟方逆雖去、秩序未定、綏靖地方、整頓部隊、尤爲刻不容緩之、已電劉軍長切實辦理、此後膠東應如何善後、請馮總司令、孫總指揮策劃爲禱、白崇禧叩微（五日）

易丸士抵滬
與宋尙未晤面

代理總稅務司易紈士、偕同秘書魂德特等人、自北平啟程南下、已於日前抵滬、擬在滬與財政部長宋子文接洽關稅問題、本報記者特訪易於大華飯店、易對此次南下任務、無所表示、記者繼訪財政部駐滬辦事處、宋語記者云、已知易在滬、但尙未會見、對易下接洽問題、目下不願發表意見、俟至必要時、容正式公布云云、又訊、另一方面消息、易紈士此次來滬、係公債方面交賬云

另訊、財政部長宋子文、有於五日晚回京說

德國靈藥 用 消痔神

雖則是外病 覺得無妨大害
但是痛痒難熬 蹲坐不安 足
以使周身神經先措 去請名
醫用刀割吧 又怕痛苦又危險
（每盒大洋一元五角）

給痊裂痔血三十以
愈脫痔痔百萬上
痔肛痒擦等四人

張夫人抱了頭生嬰兒多麼歡喜·可惜嬰兒有胎毒·染得母子滿身瘡·

美中不足

張先生趕快去買了一瓶

妙膚神

一敷·三天之後·都是頭光面光皮膚光·

妙膚神 統治一切皮膚病

每瓶大洋一元五角

德國阿列克謝音製藥廠製造　上海神洲藥行獨家經理

大連、奉天、哈爾濱、美商三德洋行經售

老藍刀牌香烟

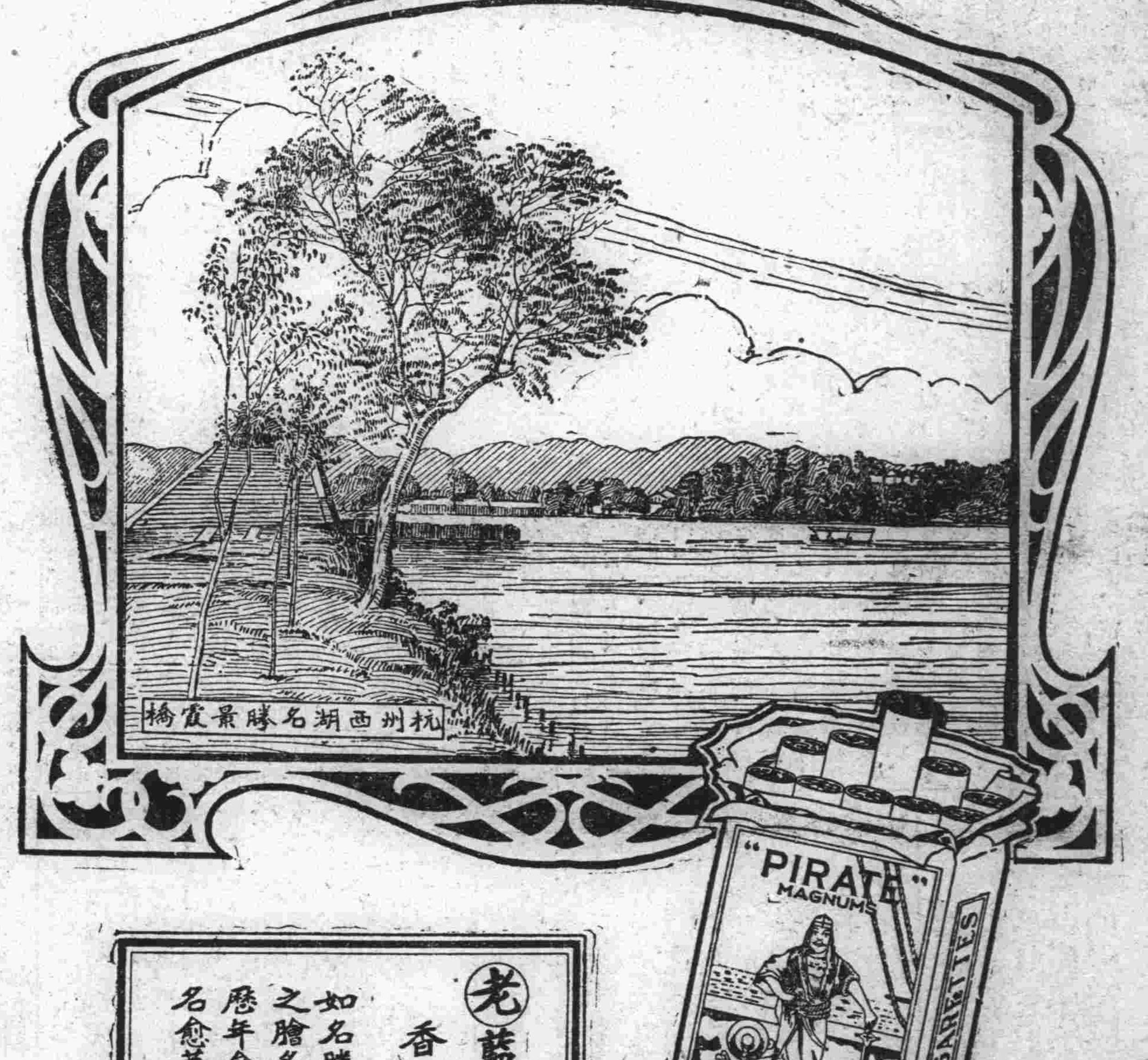

老藍刀牌 香烟
如名勝古蹟之膾炙人口歷年愈久名愈著

B.A.T.

哀情小說

雙癡淚史

（五十九）（張六合）

第十九回 薄命佳人病入膏肓 癡情書生眼流淚血

自然是無憂無慮了。雖然站在仙去，那是他老人家的氣數，別動，不動的傷心，香菊抽噎兩聲道，我有八成是不能好的了，不但心跳不曾少止，就是發燒較前更甚，每到天亮時，就出汗，翻個身都無氣力，恐怕由虛而入瘵了，又兼昨晚上，做的那個夢，也是不祥之兆，逸梅道，做的什麼夢呢，香菊嗚咽了一嗚咽，把昨夜的夢，一句一句說給逸梅聽，逸梅一面，若有所編，恐半消，看戲還個夢，我彷彿是去年做過，當時醒來，就忘了大半，果覺夢景幻境，不足為憑，癡人才信這個呢，香菊又嘆口氣道，我也是了，沒有話說，我要是了，梅哥，你可如何呢，逸梅道，也就有死而已，香菊搖搖頭道，要是這樣，你可白念書了，妹妹白疼你，你知已了，逸梅道，你要我怎麼呢，香菊道，我果如不幸死去，梅哥也不必過於悲哀，你把男兒志氣，使出來在社會上，做一番大事業，出出名兒，那才算出我的眼力，不落他人口實呢，香菊說到此處，喘了兩口氣，又流下淚來，逸梅聽了這番話，好比亂箭穿心，要多說兩句，恐怕香菊回答費勁，遂含着兩眼熱淚，轉回學校，勉強用過晚飯，吳子興到來，逸梅便把李氏要收攏生意那番話，向吳子興說了，又懇託吳子興，代為經理，吳子興天生好勝，又礙着親戚朋友面子，慨然應允，又問逸梅道，聽說香菊的病，到底又大發了，逸梅嘆口氣道，可不是麼，真真把人愁死，說着眼圈兒一紅，幾乎要落下淚來，吳子興也嘆口氣道，可是得的什麼病呢，這樣難纏，聽說南庄來了個孫醫士治婦女科，比中醫有拿手，我明天把他請來，看看好不好呢，逸梅道，那敢自很好，大哥就代為分神吧，吳子興見逸梅不舒暢，便欠身辭去，逸梅在燈下，喝了些悶酒，睡在炕上，翻來覆去，一宿不曾睡穩，天明起來，勉強喝了半盌粥，意懸懸上堂授課，吳子興走入教室道，把孫醫士請來了，老弟不過去看着嗎，逸梅道，過去看看，遂介學生自習，同着吳子興過來，見這位孫醫士，年紀約在五旬左右，留着兩綹仁丹鬍兒，穿着一身樸素衣裳，態度甚是和藹，吳子興給逸梅引見了，坐下喝茶，此時香菊已圍被坐起，靠着兩個頭枕，低着頭，張嘴喘氣，比昨天又沉重好些，李氏坐在一旁，呆呆看着香菊，逸梅掃了一眼，嘆口氣，扭過頭去，向孫醫士道，老先生貴府何處，台甫怎麼稱呼，孫醫士道，不材係直隸玉田人，到在南庄才一月有餘，草字援生，並無能力，不過記住幾個成方，各處騙人罷了，今蒙吳先生介紹，恐有負雅望，說罷格格笑了兩聲，逸梅也勉強笑道，老先生不要過謙，在下久仰了，吳子興令劉婆子順過枕頭，診脈，試休煩絮，小時孫醫士診完脈，香菊坐了這一會兒，就累的香汗交流，喘作一團，急忙順身倒下，李氏向孫醫士追問脈理，孫醫士嘆口氣道，女公子六脈沉弦，兩尺尤甚，心肺兼虧，氣血並弱，按脈上說，女公子應有飯後飽脹，晚上發燒，心跳盜汗等病，至於精血早閉，時常昏迷，更不必說了，總而言之，由憂，怒，哀，三項過度所致，不才所見如此，不知對不對，沒待李氏開口，劉婆子從旁答道，老先生真看得透，一句也不差呀，但是得吃幾劑什麼藥，才能好呢，孫醫士又嘆口氣道，趙女士這病，是虛極了啊，補不敢補，瀉不敢瀉，在下淺，不敢斟酌方兒，再請高手看看吧，說着欠身告辭，吳子興，逸梅，二人攔住再三的懇求，孫醫士不悅道，庸醫殺人者，只因藥不對症故也，不材雖然看透病源，

田中商事汽船出帆（大連）

▲盛丸 ●開往字品今治三津濱糸崎 九月二十日
▲海壽丸 ●開往芝罘 九月十二日後三時
▲利通號 ●開往芝罘威海衛仁川 九月十一日後六時
▲松浦丸 ●開往八月
▲海光丸 ●開往濱沽 九月十六日
大連市加賀町 田中商事株式會社 電話 六一一七番 六一一八番 三八五一番

大連汽船出帆

▲大連丸 ●開往青島上海滿鐵航 九月十一日前十一
▲奉天丸 九月十三日前十一
▲榊丸 九月十六日前十一
▲濟通丸 ●開往天津 九月十一日前四時
▲天潮丸 九月十二日后三時
▲天津丸 九月十三日後三時
▲龍平丸 ●開往登州府龍口 九月十四日後六時
▲華成丸 ●開往香港 九月十二日
▲煙台號 九月二十五日
▲龍鳳丸 ●開往安東 九月二十三日
▲濟通丸 ●開往阪神 九月十六日後五時
▲長順丸 ●開往營口 九月十三日
▲英順丸 九月十八日
大連汽船株式會社 電話四一八五番
專屬貨客經理店 永和公司 大連市敷島町六番地 電話七二七五八 七八六八番

大阪商船出帆

●開往門司神戶大阪 ▲貝加爾丸 九月十五日前十時
▲香港丸 九月十一日
▲亞美利加丸 九月十八日
▲哈爾濱丸 九月二十二日
●開往朝鮮經由長崎鹿兒島 九月二十一日
▲關東丸 九月十二日
●開往上海 ▲長沙丸 九月十四日
▲長京丸 九州基隆高雄 九月五日
▲盛京丸
▲亞洛古丸 ●開往紐育 十月九日
▲中拉西丸 ●開往歐洲 十月一日 不乘客
▲倫敦丸 ●開往北米 九月十二日
大阪商船株式會社大連支店 電話四一三七番

日清汽船出帆

●開往青島上海 午前十時
▲華山丸 九月廿日
▲康山丸 九月二十七日
日清汽船株式會社 大阪商船代理店 大連支店

政記輪船出帆

▲有利號 ●開往龍口 九月十一日
▲永利號 ●開往芝罘 九月十二日
▲豐利號 ●開往安東 九月十一日
▲廻利號 ●開往青島 九月
▲福利號 ●開往復州 九月九日
政記輪船股份有限公司

阿波共同汽船出帆

●開往芝罘威海衛青島 ▲第十六共同丸 九月十四日後七時
▲第廿一共同丸 九月
●開往芝罘威海衛仁川 ▲第廿六共同丸 九月十四日後七時
●開往鎮南浦 ▲長山丸 九月十六日後三時
●開往天津 ▲長山丸 九月廿一日正午
阿波國共同汽船株式會社 大連支店 大連市山縣通二〇

日本郵船定期行輪

●開往濟州 ▲利馬丸 十月八日 李浦行
▲但馬丸 十月十四日 漢堡
●開往美國紐育 九月
▲甲谷陀丸 ●開往橫濱行 九月
▲伊豫丸 九月十六日

近海郵船大連出帆

●長崎神戶大阪 ▲勝浦丸 九月十六日 大阪楼濟行
●開往橫濱 ▲淡路丸 九月二十五日
▲玄武丸 十月一日
▲相模丸 十月七日
●開往天津牛莊 ▲淡路丸 九月十七日
▲玄武丸 九月二十三日
▲相模丸 九月二十九日

朝鮮郵船大連出帆

●開往青島仁川 ▲曾寧丸 九月二十四日
●浦仁川長崎鹿兒島 ▲朝鮮本丸 九月二十四日
▲羅南丸 十月一日
●仁川長崎鹿兒島行 ▲羅南丸 九月十二日
▲朝鮮郵船株式會社代理店
▲近海郵船株式會社代理店

威連輪船出帆

●開往青島 ▲敦賀丸 九月十三威海青島
日本郵船株式會社 大連出張所
經由大連市敷島町六番地 荷客取扱店 丸一眼房 電話五八八八

香港

代理店

啓者敝號創設香港已歷四十餘載專辦各埠客貨中國南北出入口船務及代客買賣貨物所有事故均能代理各省出產均能承辦歐美各國貨品來港者之多恐有一律而歡迎舊貨或發代辦凡蒙關顧無論惟問津新擬售來港此奉垂愛之家所洞悉知定必特刊經理報告以及商蒙貨物不乘新消息即電函無從有支店故等專辦偉盛情如蒙不棄消息即電函示設貨類亦均係為義熟手辦客事有所委仰石在青島並會設青島等類均安為義泰豐號一必能安為代辦專此佈聞 外埠廣告

香港永樂西街門牌一百五十六號

義泰棧披露

大東北電局掛號零零一一

本號新到醒獅牌謄寫版大廉賣各種洋紙文具一切批發

文具洋紙印刷用品 一概批發

天德信支店

大連監部通百十二番地 長電話七三八八番

大連

精選四季綢緞呢絨

TCT

西崗街戲園子西鄰

同聚泰紬緞莊

電話三〇二九番

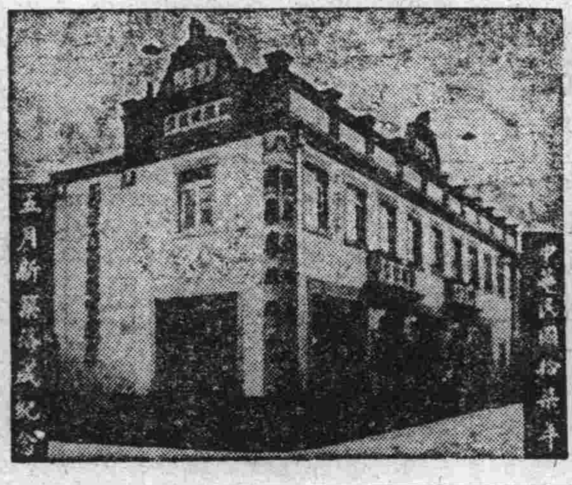

奉天聚寶金店

之五大特色

一 發賣金銀首飾工資便宜

二 發賣珠寶翠器特別廉價

三 聘有名師專做精巧鑲嵌

四 收買荒金潮銀給價從豐

五 收買珠寶翠器按照物值

以上五端切實賜顧者無任歡迎 開設奉天南滿站千代田通七番地

本店主人陳翼廷謹啓

上海大戲院

九月七號起連映五天

古裝漢史名貴巨片

曹操逼宮

上海大中國公司新出品 導演顧無爲 主演林如心

（下期預告）手足情

世界華北大戲院 舊址

陽歷九月十日起連映四天

偉大滑稽冒險名片

消防奇聞

加演（後集）猴戲 滑稽片兩本

本院代售第四五期北影月報

高亭唱片最著名生旦俱全丑淨板別應有盡有乃

鑽鋼俱備

餘慶洋行經理

大連市浪速町二丁目四四番

除根不發

傷風咳嗽、雖屬小病、世人往往忽之、不甚措意、然咳久肺傷、痰中帶紅、繼而咯血成癆、生命不保、不速治療、本藥房所發行

助肺呼吸香膠

功能清肺火、驅肺寒、補肺體、匀呼吸、連服七天、痰化血止、久服則肺體健全、永不再發矣、拔除癆根、

定價 每盒一元 每打廿元

總行 上海四馬路 五洲大藥房

分行 奉天鼓樓南 營口西魚市口 吉林糧米行外 哈爾濱道外 五洲大藥房

分行 五洲大藥房

多小公司產業部營業範圍

一 買賣各省埠土地田園房產街基等

二 承辦各省埠不動產業及各路線生熟荒地

三 受委託經理本埠房地租項及保管事項

奉天南市場 多小公司營業部啓

電話一二二五又一八六

新到金鋼鑽白金手表

（一）鐘表式樣新奇

（二）機械堅固耐用

（三）定價特別公道

（四）一律保用五年

（五）各埠分行均可修理

（六）均不另取修費

（七）特請光學專門配鏡

（八）視力檢查驗目

（九）購貨滿金五元

（十）贈孫夫人祭江畫片一張

大連市浪速町 慎昌公司啓 電話四三九六番

大連浪速町四三 電話參貳貳番

營業項目

金銀懷表、手表、汽車表、跑馬表、打簧表、包造樓閣大鐘、各式天文鐘、魚尾鐘、電氣鐘、金架鐘、石売鐘、磁売鐘、皮套鬧鐘、鳩鳴鐘、四百天鐘、百音鐘、各式鐘、鐘、一律保用

敝行內設工廠用最新式電機製造對光眼鏡養目鏡老山克羅克晶水晶克科學茶吒力光各種學驗目片光天技師里鏡配反光千文千行望遠光鏡顯微旅各式望遠鏡風鏡

大連唯一信用卓著之鐘表眼鏡行

史唯記

鏡銀鋼海浴黃手表水鏡式表鍊金金針表帶表金銀介子寒暑表指彈金口紐暑表寶石各袖種機石南師專修石機器服留聲機鍾表別針一切無不務洋久蒙各界價鐘遠讚許為競爭商業所望起見各貨特別削價以物美價廉之旨諸君大賤賣之雅意參觀務必惠光臨不勝歡迎之至

行無敵大賤賣 一萬元犧牲之聯學

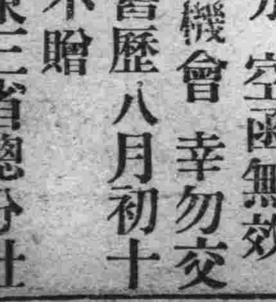

總行上海南京路 分行北京前門外

奇風月報出版 大贈送五千册

本月報刻已出版 印刷精良 材料豐富 俱是海上名人著作 內容有電影女明星照片 華坤名伶照片風景 笑林 諸文 愛情小說 及探險各種有趣味之小說 每本二十餘頁 五十餘版 版版精彩 字字珠玉 定閱全年十二册 大洋二元 零售每份大洋兩角 郵費在內 刻因初期出版 大贈閱五千册 凡要者請函附郵票六分 日本郵票亦可 吉黑區郵票八分 空函無效 函到即寄 此等機會 幸勿交臂失之 期限舊歷八月初十日為止 過期不贈

上海奇風月報東三省總分社 鐵嶺奇風月報社

奉天

總司令委任邵文海 檢閱各方駐軍
實行裁兵之前提 並察直魯軍之虛實

張總司令舊部三四方面軍團部日下駐防灤州方面軍隊已令隨時由北戴河至山海關附近再退出關外張總司令對於是項軍隊擬最近擬先檢閱而再決定大多數之裁兵故於日昨(七日)已委交通委員會副會長邵文海氏爲代理總司令之檢閱官邵氏奉委後當即乘京奉線車再換打通線車由通遼先檢閱第十軍軍隊後由向山海關方面檢閱併閱檢閱時對於張宗昌之軍隊亦隨時留地察看情形仍以和平改編爲宗旨倘經檢閱改編之后即可駐關外或開往呼倫貝爾方面爲國境駐防若不聽檢閱不服命令者俟得有確數再議最后辦法云(無)

法官四不准 以保司法尊嚴

奉天省長公署准保安會之咨有監督全省司法之權等情已誌前報茲悉翟省長對於司法事務頗爲注意種種籌議以期整飭除於省署添設第五科分別爲之規劃外特於八日令行高等廳轉飭所屬各司法官吏禁止下列行爲一不准與律師交接以杜弊竇一不准冶遊一不准飲酒以免貽誤要公一不准賭博並不准洩漏未判決之案件倘有違者查出即行斥革用保司法尊嚴之原旨云(捷)

四鄭路線中 發生百斯篤

奉天滿鐵地方鐵道兩事務所於日昨(八日)接四平街鄭家屯電報報告四平街鄭家屯間之錢家屯地方發生疑似百斯篤之傳染病並於八日經醫家診斷之結果確證爲真正之百斯篤云(心)

同善社開會 講演正心修身

奉天商滿同善社自前年呈請關東廳長官許可成立以來已二年矣初辦之時社員十分踴躍凡爲華商中堅份子無不加入是以數月之間社員增至百餘人然自去年在關即聲嗅寂然直至近日又復重整旗鼓開講身心修身之道茲聞該社前從重要講員係華商會書記長余某去年忽生喪明之戚致染腦疾之症客夏四月十一日已告易養危險幸有同善社之正心工夫得以漸次轉危爲安然終以氣力不足不能講演至客冬面憔來楼又有停止之事該社本以悅來楼四層樓爲道場遂至根本搖動不得已覓屋居而房小莫可開會茲因該社本處各華商發起乃經華商會諸公商定暫假該會議場爲該社講壇緣會議咸在日間而開講則大都於酉戌后行之無所抵觸誠屬兩得也故聞該社已於日昨(八日)在華商會召開講演會舉定新舊職員以后每星期開講一次其講演範圍以正心修身勸善規過成人成已德至道德爲宗旨已舉陸軍少將留日學生王桂山先生主講其餘陳冀亭孫旭亭爲交際員楊聘卿爲庶務員其餘舊員一仍舊貫即將報告官廳重新整理進行云(步)

山柳間籌設平車

奉海鐵路工程局長劉榮國據山城鎮商會函稱柳河農產丰富甲於各縣惟因交通不便商民頗感困苦當經召集各商及柳河商會協議決定擬湊集資本十萬元請由鈞局撥出小鐵軌及平車合設由山城鎮至柳河縣之一段有軌獸力平車以便運載一切物產而利交通可否之處請祈示遵等情劉局長據此查核所請與商民交通及本路收入均有裨益已准籌設於昨函復該會妥協辦法並飭員往勘路線不久即可實行云(友)

所長控案飭縣查

教育廳長王毓桂據本溪縣民包中陽呈控該縣教育所長龐帶學務一意孤行任用私人荒廢學業更兼臨行科長事務與例不符請予查辦以重教務等情到廳查核所控各節詞多色飾並未指實然既來省呈控自必有因特令行本溪縣知事照控各節詳查具復以憑核辦毋得徇隱云(友)

王署長添聘顧問

新任東三省交涉總署長王鏡寰氏以三省位近強鄰內地雜居僑衆交涉事務時所興起對於辦理外交涉故務須力求精細以期無損於國權民益但施政既于自須有諳練外交之人佐理之庭能詳蒸特聘委前駐黑河領事郁尚友及前交涉總署參事張學忱陶尚銘三氏爲東三省交涉總署高等外交顧問以資臂助云(友)

葆廠長公畢回奉

奉天類秣廠長葆康氏前奉張總司令之命赴榆關辦理某軍給養事務已見本報茲聞葆氏抵榆後將奉命辦理事項辦理妥協無滯留之必要遂於昨八日早搭京奉車率帶僕役出榆關返省向張總司令報告一切九日已入廠視事云(友)

考試留美生簡章

奉天教育廳奉省令招考留美生一名等情已誌本報茲補誌其規定考試留美學生簡章如左

一、奉省十七年度考試籍隸本省中學美國教育課學生一名(如無合格者寧缺毋濫)

二、應考者以大學教育課(即師範部)或文科本科畢業者爲合格如無合格者准以本科修滿三年成績優異者應考但須先檢同修業證書呈經本署核准再行報名

三、考試各科除國文外均以英語行其科目列左第一試(體格)(國文)(英文)第二試(教育概論)(教育原理)(教育心理學)(教學法原理)(倫理學)(論理學)(哲學概論)(德學)第三試省長擇尤傳見詳考其德性志行才具定之

四、經三試合格送美肄業所給川資學費如左(一)川資美金五百元(二)學費每年美金萬九百六十元(三)書籍服裝費藥均自備

五、應考者應於十月十五日以前取紳商委保二人持畢業證書送教育廳核驗名明顯習科目並繳最近四寸半身相片一紙填寫履歷由廳核示造冊送署定期考試

六、抵美後入合格大學習教育考科應注重教育心理學每學期試驗平均不及丁等者即停止其一學期之學費未經本署核准擅自轉學他科或他國者一經查出即停止其學費並追繳其已領之川資學費(停費期內之學費旅費又同國川資由保人及該生家屬分任之)

七、畢業後須受本省長官之指定服務五年違者追繳其所領川資學費

八、從前部省所定管理留學規則與本簡章不抵觸者均適用之(捷)

派專員調查控案

省長翟文選以開原縣署及警所被人在署呈控違法殃民等要案但係詞出一面殊難憑信惟因控關重要亦未便不理虛實均應遣派專員前往撤查以便實究虛坐故特派本署委員

西北各縣匪徒滋擾 處長親自督剿
預定十六日出發 警務處近事之種種

警務處長兼保甲總辦陳奉璋氏以奉南各縣往月所發現之匪患業已勦捕肅清茲奉省座面論謂爲奉省西北各縣匪徒猶求嘯聚成勢竄擾村屯民將何以安枕應再前往督飭剿肅清等因故該處長近日來趕將處內各項要務分別理結聞已定於月之十六日出發分赴西北各縣督飭實施痛剿預定二十日內一律撲滅決不令其再事蔓延庶不負省座厭論及人民之重託然陳氏至期能否因要務而延期未可預定(友)

警務處陳處長前派該處視察員劉香九赴梨樹法庫兩縣視察聯防事務及警隊之佈置並協勦匪事該氏遂即出發茲據該處云劉視察員蒞縣後將各項防務視察完竣均甚安善已於昨九日返奉入處向處長報告一切云(友)

警務處據莊河縣警甲所長蒼拂曉呈請職縣六區管界林家坑子地方發生搶匪劫掠民戶猖獗已極警跟該處無所忌憚據報前來當於本月初旬率帶力警甲馳往剿辦務將著匪悉數殄滅而安閭閻除俟將剿辦詳情續報外謹此電聞陳處長奉璋據此當令該所長全力剿早日肅清云(友)

警務處長陳奉璋以金川縣警所成立所有人員業經陸續委用惟因遺缺尚多特於日昨復行加委以資辦公計委王潤春爲該所總務兼司法股員司耀東爲該所行政兼衛生股員劉玉軒爲文牘兼會計股員關福山爲警察隊長費嘉禾爲教練兼稽察員即日令發委任轉發存證云(友)

飭各縣籌設堵卡

財政廳長張耀恒以每屆秋成百貨登集時各縣稅捐局爲防堵繞越計於擇要地點增設堵卡征收稅捐歷辦在案茲已屆秋成仍應援案辦理以期周密故特通令各縣稅局對於增設臨時堵卡仍應援案辦理惟須預爲籌畫設立地點俾免臨時失措合令遵照籌議妥協具報候核云(友)

委金川教育所長

奉天教育廳長王毓桂氏現查金川縣教育公所所長因有他就呈請辭職業經照准所遺之席關係教育甚爲重要未便虛懸查有張雨林者學品兼優堪以勝任特委張氏爲金川教育公所所長之職以專責成云

各局長紛紛到省

財政廳長張振鷺爲討論全省稅捐興利剔弊計曾召集各縣稅捐局長一律來省以便與議而期周密已見本報茲聞各該局長奉到令文後即將經手事宜暫行委員代理外計有安東開原等十七縣稅捐局長近三日間紛紛由任地來省聽候屆期與議云(友)

電廠添設變電所

奉天電燈廠長裴玉琨以省垣商民日增用電既廣本廠電機所發之電已不敷消用商民均感困難茲爲謀敷足需用計特在小西關市路添設變電所一處以便變動電力而應需求昨經過其處該所之房舍以開始工作預定十月末即須竣工實行發電云(友)

農安

安巡員視查郵局

黑吉郵務管理局昨派巡員安瑞臣視查沿路各縣鎮郵局有無背章妄爲等情弊按照功過以定賞罰此係郵章所載一年分春秋兩季有無事故例應巡視一次今安巡員此係第二次來農爲避嫌疑計不宿郵局而寓旅店每詣局檢查一切無不詳而且慎一秉大公本來農邑郵局自經孟師孔局長及陳襄新接辦以來除叢弊百廢俱興近又將局之外表及內容皆整理井井有條太有成績可觀安君未來農時即有耳聞以稽之言得難盡信爲是串求實計劃經稽查後始知名皆符實傳言非謬聞必代該局長等請獎以示鼓勵云云

商委員來農查案

昨來一調查員商振邦前充本防軍第十六師部副官處副官長在農駐防一年久與各界聯絡感情甚好後隨前師長一併去職聞其此次來農確爲農民王某前控本邑保衛總隊長宋中魁擊斃良民命圖邀功等情似此人命重案既經控訴理宜澈底查明以分涇渭而免誣人是以省公署特派該委員前來偵查究竟以後查明核辦故該員于月二日由長春警察第三區警士多名護送來本日晚下車于北街萬增福棧而舊雨初逢多找向談心敘舊以快暢素咸欲爲該員迎風撣塵該員以奉命調查限日呈覆不便久留諸君雅意盛情已銘感五內容日再領厚賜今祈諒之乞恕不恭而商當面婉言辭謝諸友稍事休息翌日晨即赴事地點詳細調查結果如何俟訪再誌

磐石

吏治員到境

吉林省長以各縣吏治不無疏懈處必須委派調查專員分往各縣認真稽查以資整頓而清弊端聞有吏治員陳姓郭姓二君由樺甸縣來於磐石已到磐屬第三區呼蘭鎮街暫駐辦公該鎮設有集谷分倉倉董陳姓十撥顯係內有弊竇經吏治員即令量約谷數聞缺數將倉董送交警察第三區看管未悉以後如何辦法俟訪續誌

海城

胡匪擾攪四區 張保長帶隊追擊

據四區來函胡匪九省率領黨羽三十六名全著陸軍服裝搶械整齊於月之七日在四區轄境石廟子劉子林家食宿一宵次日早七時擄劉某之住戶領路由小邊柳家屯石梯子等處經過四區一分保保長張國清聞訊云下率帶甲長劉景堯等跟踪追擊至梁家寨子匪等復往老爺嶺逃竄其發分水驛日本滿查河野氏得悉此耗當以電話報告大石橋警署該處於同日午前十一時派來守備隊兵二十名警隊十名乘坐輕便自動車到他山下車旋即將兵士帶到鐵道東支配於附近山谷中着意搜查但是否能以弋獲未訪明續誌(青)

邑西南保甲四區一分保甲虎庄屯村風稱巨鎮富戶殷商鱗比林次每逢二五八集日遠近農民害集街上互相交易人山人海大有擁擠不開之勢值此青紗滿地胡匪出沒之秋該屯得保治安未受搶掠者誠保長張國清巡長梁瀛洲之力也自月前該警甲在界南王家坎申獲悍匪救回吳姓人票後驚耗頻傳匪人屢欲復仇彼時該屯四面受敵陷入危險地步乃該保長巡長不辭辛勞日夜戒嚴親率警甲分班巡查設卡防堵至集日街頭巷口要隘處分設甲丁嚴行盤詰搜查出入行人不但匪人無機可乘即游民流氓亦均斂跡苟非該保長巡長警衞有方戒嚴週密則該屯已早受匪人之塗炭矣若該保長等可謂克盡厥職者矣

練軍營過境

營口海防練軍營關官許振遠哨官關景芳等帶兵一百一十餘名錨帶追擊砲二尊於月之五日晚由李家屯到大威王參存住一宿料哨放卡秩序井然胡匪聞風遠避次日早飯後該隊開往大高坎一帶搜勦胡匪去訖(泉)

學界挽留姜縣長

本城行政監督姜子斌自宰斯邦以來於經兩載矣不知因何事故遽萌倦勤之意其辭職呈業於三日前發出矣本城教育界以姜君在海善政蔡炙而對於學界尤具熱忱故教育領袖爲飲水思源計特號招九區々長聯名具稟代表民意向省公署一致挽留然姜知事去志已決學界某君雖係官樣文章其稿係獲齎傳聞是否屬實尚待細查云

開原

刼衣出賣中 棒匪被逮捕

日昨(五號)有某姓老人自鐵嶺步行來開由親戚不料行至中途高粱地頭欲行歇之忽從身後來一棒匪舉棍打在腿部立即扑倒在地而此棒匪當即搜索老者之腰中得有現洋八元五角又將衣服拿之逃去此老者少時漸行起立遂至開邑其戚家說明此事約同赴查不意午後一時許至被劫處見前棒匪將所劫之衣服尚行出售其戚見之大怒遂從匪身後悄然將棒匪抱住即令老者至北三街警察派出所出控即將棒匪捕至正在深究中云

昌圖

戚所長會議聯防

本邑縣知事准鄰縣梨樹新任知事包文峻電邀本縣警督定於魚日(六日)在四平街會議聯防事項本縣已電復派警甲所長戚文峰屆時出席會議以期共謀善策云

又開來陸軍駐防

縣屬八面城鎮前駐陸軍業已奉令開拔曾誌前報茲又有陸軍第八十八團移駐該鎮值此夏防吃緊故能藉資鎮懾惟該鎮先後籌備軍用糧購柴草各項未免備力難支云

吉林

鎮使與旅長去吉

吉長鎮守使李桂林氏與騎兵十六師第十旅旅長常泮植該二氏日前來吉辦理戎機現已辦竣均于今日晚車去吉矣

軍團部請領軍餉

吉林東北陸軍第五方面軍團司令部現奉吉林保安司令部電令所有該部吉林軍八月份軍餉現已備妥着即派員來省領取軍團部立即派少將軍需處長張云翼氏帶同軍需人員于日昨搭車來吉下榻後方司令部云(學)

安東

張子琴升營長

前任本埠憲兵連長張子琴本年春季轉勤奉天憲兵司令部副官等差日昨張氏因公來安擬小住數日然後返奉或云張氏青年多才此次剿匪姜司令擬委張氏充營長以展其才張氏此次來安專爲斡旋此事此說亦甚有因惟待證實耳(漁)

組織勦匪司令部

前任安東警察廳長姜孝風前經省令委充補充團團長兼剿匪司令等情已誌本報現姜總司令特委鄭顯德爲營長赴鳳城縣組設司令部業已馳往鳳城組織就緒姜司令定於日內赴鳳城視事凡警備隊及遊擊隊統歸其節制云

鳳城歸客談匪警

昨據鳳城歸客談話云本月一日晚九時許距縣城十里許之北黃嶺子村突然被入步匪四十餘名將該村富戶陳宅搶掠一空並將陳宅之男女譽六名然後綁去人票二名匪人去時復將陳宅縱火焚燬殆盡因陳宅平日防匪甚嚴開罪匪人故此次任意蹂躪嗚呼慘哉

請加委市政會辦

安東市政李樂堂市長昨呈東邊道尹爲請加委新任廳長兼充職所會辦伏乞鑒核事竊查職所會辦一職照章由本埠警察廳長兼充現值前任廳長姜全我奉令調升他職新任廳長鮑竹業已到任視事所有職所會辦自應仍甲新任廳長兼充以符定章請加委等情云

洮南

檢察官轉任遼陽

本埠地方檢察廳檢察官李立成溢任以來對於職務克勤克慎衆望咸服頃奉高等廳令調任遼陽檢察官李氏奉令後將正結束經手之案件定於日內前往遼陽履新云(漁)

廿一師溢洮

近三二日間四洮道線之大軍屢見北發其中有二十一師到站入城於入城之前先期合會警察首先踏擇住所秩序井然毫不紛擾是以警察已將住所備好沿門標粘以帖依次投寓商號云

富師長軍紀嚴明

邑前到之三四方面聯合軍第十軍二十一師師長富保衡率隊入境雖屬散居商號而紀井然有序所有宿膳用品咸係自備毫不勞縣商家隊武在街公然買賣秋毫不犯其一般商民人等咸謂該師長紀律嚴明治化有方云

通遼

商團追胡匪 抓獲二嫌疑犯

本邑南大街南柴市附近德益興包米舖於月五日下午七時許闖進胡匪兩名將事主捋住執槍威嚇當場搶去現大洋七十五元廣搶潛逃之際忽有查商街團丁拾餘名行至柴市附近有匪耗及遇事主老翁悲聲報告云匪走不遠請急追捕該團丁遂向西南追趕槍聲響時抓獲嫌疑犯二名帶往商團審訊均係附近居民暫時寄押並未釋放後因槍響警甲保甲隊伍齊至各處搜捕能否緝捕容訪再誌(民)

蓋平

警學舉行畢業禮

本邑警察教練所第二班學警已於本月一日考試畢業該所於九月六日午前十一句鐘舉行畢業典禮式先日函請各界機關入所參觀該所學警成績異常卓著亦教練所長訓誨有方教授得法而學警畢業後由該縣甲所長擇優良學警委任巡官巡長次者調往各警甲所服務矣(民)

所長又出發

本邑警甲所長高巨川氏於月之六日回城已誌前報該所長以六區之匪雖竄入他縣而仍未剿滅未能在所久住於月之八日帶隊出發仍追剿餘匪云

本邑警甲所長高巨川於警甲各駐所人力單薄當此夏防吃緊之際恐遇事得難敵抗特飭令各區官區保長將各分駐所均劃散爲整奉令後當即照辦云

縣公署會議

本邑縣公署於月之九日招集各區區長以及各界首領在署會議所議者外人未能探知大約係支配經費規定預算云

哈爾濱

增軍於哈滿線
十八師十五旅續募新軍 完全調赴該線用防蒙患

呼倫貝爾蒙亂事件現時表面雖告平靖然彼第三國際仍不斷暗中大施催眠但此後能否再有捲土重來之亂行動已屬問題江督萬福麟氏前赴奉天報告蒙亂情形關於蒙匪之善後處置及彼方情勢會與張總司令爲一度之磋商決定將滿州里呼倫貝爾邊防要害充實軍備及哈滿護軍亦再度增加常川駐守以便遇事藉以應援之主力軍五旅軍統以駐調哈滿線該梁忠甲將所兼轄之十八師十師軍隊前由吳泰來師長統轄之時各國戰額即屬不少梁氏以該軍既已奉調遂路警備蒙患應速補齊以資調遣乃於日前特令駐昂々溪之九團及二三等團一律限期完全募起各團招軍委員昨日奉派到哈已在各旅棧設立募軍處大事招募云

江省之煙禁 十月一日開始

奉天張保安總司令對江省煙禁問題前限定本年十月一日開始嚴禁當見報端茲悉黑龍江常蔭槐省長對於鴉片流毒禍國殃民種尤爲深惡痛絕現根據奉天辦法已通飭各縣限於十月一日起開始禁止據聞松浦鎮一般自知利私不明公益之各藥店聞命之下頓起恐慌此後生機行將斷絕乃於日昨召開會議決定公推代表赴省請願展緩三個月藉維損失並一面懇請房主姚錫九代爲設法疏通以冀達到目的微聞已得允諾是否實在尚難證實云

依蘭

鎮使巳回防

依蘭鎮守使李杜於上月爲與張輔帥大夫人執紼因之赴奉現已勾留多日所有公務均已辦完遂於八月卅一日回防因爲守使素惡逢迎故各機關均未迎迓然亦無人知覺云

營口

練軍大搜查 逸匪匿娼窰中

月之九號早九鐘許練軍營據某消息由稟被擊散之遺匪兩名潛在市內平康里某娼窰練軍得消息既派兵前往搜檢以免遺匪之漏網又至軍隊開到在各娼寮增搜誰料毫無匪跡是以各娼寮已飽受虛驚惟聞眾紅班頗有嫌疑云

四平街

幼童乘機脫險
至戚誘拐去隔夜即逃回 猶來函勒索回贖

道東住戶李遇峰家道充裕少有恒產生子女各一子名香圃年僅十齡姐弟二人同在北站小學念書昨日四號傍晚散學歸家上街至鴻記去買食物被其親鄭某誘至街外突出七星手槍向李氏子威嚇小孩何敢違拗隨被架至街高粱地內與衆匪約定之地點並知匪將移動尋覓不見天已昏黑某即將李氏子用線繩綁在墳內之小樹上過了一宿翌日早間該匪因上街買辦食物並尋其匪帶乃合而他去臨行囑令該童勿動若敢聲張即行槍斃李氏子年紀雖小心計頗強見匪已去遠乃將繩繩徐徐齒斷急忙逃回及到家已而無人色矣家中自失兒後即派人各處尋覓訊及惝記知是被人誘走闔家屬惝直尋了一夜未曾安睡今得兒子歸家悲喜交集細問情由始知是鄭某勾串胡匪容心綁票時又接到胡匪來信意似早已寫就者內云你兒現在吾手速拿金票一萬八千四百元來贖限期四天云云孰知此兒今已跑回亦匪人之失計也以十齡之幼兒竟能脫出此厄冥冥中似有神佑豈非李遇峰有德歟實不幸之中之大幸也

兵匪交戰中 掃車夫中彈

昨日四洮二次列車行至四十

黑龍江

路刼發生於市內

市內防疫院通南於月之八號晚六鐘許有某甲五臺子村居民由街回家路經該處突被劫匪威嚇剝去所着之衣物並剝去手留一枚逼去某甲始脫險歸家噫距街咫尺即發生劫案可謂匪之胆大包天矣未知有地方責者究作若何之感想云

卡倫改分所 由縣直接管轄

黑龍江省黑河呼倫兩道原計沿邊各卡倫雖各縣知事擔任總卡官名義而各卡仍係直接道尹指揮監督究有鞭長莫及之虞茲爲整飭邊防起見着將各卡倫裁撤改設警察分所隸屬各該縣知事直接管轄刻已正式發表矣

甘南

騎兵連開拔 海拉爾討蒙

本邑駐防補充一旅騎兵隊騎兵連自到甘以來數月於茲軍紀嚴明秋毫無擾農商融洽頗感歡迎昨聞旅部發下命令調往海拉爾駐防該連連長謝君鎮潘聞命即於九月二日東裝就道斯邑防務尚不知如何辦理

錢家店瘟災 已死五六十人 火車過站不停

昨有人自錢家店來云該地近日忽起一種疫病已死五六十人商家均關門罷市街上幾無行人該處乃四洮線一小站商家甚少住戶猶稀不幾日竟死人數十名其疫症之烈可知也適聞押車者云火車至該站已不敢停車恐受傳染云

遼源

四洮防時疫 規定十六項

四洮鐵路局自該路鄭通支線錢家店站附近近來發生一種劇烈之傳染病後該路極力豫防茲恐該疫蔓延他處起見特規定防疫方法十六項已飭令各該防疫負責處切實辦理具報以備存查茲將防疫方法列下

(一)錢家店站停止發售客票(自九月一日起實行)

(二)自各站至錢家店站客票亦一律停售(自九月四日起該站及聯絡均已實行)

(三)錢家店站停辦到發貨運(自九月五日起已實行)

(四)二次四次車(四鄭間)及三次車(鄭洮間)均各聯結三等車一輛專供由鄭通線來旅客乘坐以資隔離

(五)前項隔離車聯結於列車之後部車門用繩關閉除管理員外禁止出入

(六)隔離車兩側附以一定之標記另行運用

(七)隔離車至四平街及洮南站每一運用務須消毒

(八)於第二第三第四及第八第十次車內務必搭乘防疫官施行車內檢疫

(九)在通遼大林及鄭家屯各站派駐防疫醫官施行乘降旅客之診

(十)在鄭家屯八面城太平川洮南各站各配置貨車一輛以備萬一

(十一)列車內發生患者時收容最近站配置之貨車內該車內商乘旅客全部移送至四平街太平川或洮南站停留之施行檢疫

(十二)鄭家屯站對于由鄭通段來續乘至四平街或洮南方面之直通旅客之處置 甲、直通旅客勿使々逸站員須極力勸頓俾移乘於隔離車內 乙、嚴禁直通旅客出入站界外

(十三)八次車停止發售往鄭洮段之客票

(十四)爲鄭家屯站處置旅客便利計鄭通線各站應將鄭通段內下車旅客與由四洮段下車旅客使其分別乘車

(十五)爲分別前項乘車於鄭通段內客車之兩側須附以一定之標記以資識別

(十六)各列車內須預備消毒器具及消毒藥品(爲從事員及車內消毒用)

長春

嚴拿共產黨 督辦署通令

吉林軍務督辦公署接准高級密探報稱頃有共產黨三十餘名奉有赤化青年黨唆使秘密由中東線哈爾濱里站登車分赴奉吉黑三省擾亂實傳赤化恐慌流氓擾亂公安等情第一批亂黨十數名業於日昨搭乘東鐵列車在双城堡三岔河陶賴昭等站下車其餘黨徒均變潛入吉林長春各地方匿跡形圖謀思逞等語照代督辦接電後隨飛電補充旅駐東鐵護家溝站第三團々長齊純章就近遣派幹探四出堵截查拿並通令各鎮區軍政機關一體協緝務獲解省嚴懲云云

德惠代派處啟事

逕啟者本代派處成立以來辰蒙各界惠顧實深感謝社址暫設西街萬恒堂北瓦房中如有訂閱報張刊登廣告者請來社與敝人接洽可也

代派處長 李景會

本社啟事

各分社若以現大洋以外錢幣繳納本報時務照左開行市核算

▲八日之行市▼

大洋兌金票 一一〇、〇五

大洋兌鈔票 一一九、九〇

大洋兌小洋 一一九、三〇

經理部啟

杜絕病源

百病有兩條來路

第一條●從胃裏來 如果胃納不開少得五穀天然之滋養日久則元氣不支而病

第二條●從腸裏來 如果大便不通腸中發生毒質日久乃侵入血管之中以致全身血液不潔大病頃刻而至

所以調和腸胃就是杜絕病源

百齡機 是萬衆信仰的調補藥因其有顯著的功效故能風行全球功效中之顯而易見者就是健胃與潤腸試服一二天後●●●飯量激增！大便通利從此胃納與消化十分靈通得享永久之康健倘能耐心服食（百齡機）數瓶補血！滋陰！保元！誠有意想不到之效力

大瓶二元小瓶一元

上海九福有限公司發行

奉天大西邊門外 九福公司分發行所

國內外大藥房均有出售

瑣聞

△影院開幕誌盛

（奉天）電影一事固可以供人之娛樂亦可以廣人之智識其關係不可謂不大也本埠前有中國人與日本人爲順應潮流計曾組織擴大影院開辦數次不久即行倒閉致使一般士女當閒暇之時無處伸足以尋正當之樂趣殊屬可惜溯其原因確係辦法不良所致也幸有張世燈氏爲提倡國產影片及輔助社會教育起見頃在南市場設立一東北大戲院諸事早經籌備完善其一切詳情曾誌本報聞該院於本月五號已正式開幕是日院內人山人海擁擠不堪并聞該院是日收入奉票合大洋計算有貳百一十三元其盛況可謂極矣惟初次創辦該院即有此成績其前途發展殊難限量耳

△參謀執法如山

（北鎮）駐北鎮砲兵軍部對於不法軍人非常詰誡禁令者諄々聽者藐々近有不法軍人于子萬江在營盤附近之李姓菜園攜搶瓜菜被看園子查覺而于恭不但不服反云園主毆傷伊身自行報告旋經軍部派人調查事屬非是而希黍謀受表謀委托代拆代行視此不軍人殊堪痛恨着不以軍法從事常此以往不但與法紀有關且以屯營大有妨礙乃將于某驗明正身綁赴西門外刑場搶決示衆云云

△竊賊擾害閭閻

（北鎮）邑城附郭大小南關近二十日來不知何處之毛賊竟在各菜園施其竊取技倆偸盜各種物品一般圃夫按夜防範實不堪其擾前韓家菜園將竊夥一頭業經偸出拉走數十武經夥計等持杆追回復經高家菜園丟失衣鏤等物公記菜園被賊偸水桶二大晉一挑刻仍不時潛伏各菜園有管理之責者嚴爲查辦

△禁止亂著軍服

（海城）行政公署頃接奉省長令案謂軍服乃爲軍人之正式代表現他人不得濫用乃近查警中官吏縣知事稅捐局長以及其他委員等多有亂著軍服者當此以往不但有失體統且恐生出他項弊端殊屬非是嗣後非正式軍官佐不准用著軍服以示限制而杜流弊云（蓮）

△姑嫂均得溫飽

（海城）邑東門裡有高某者原係裡城人因在海某機關充差故家焉但高某於春間病故家中只遺孀妻（四十許）孀妹（廿二歲）舉目無親零丁可憫不得已經人撮合該婦覓嫁於南關富室張某爲繼室其小姑復經張之介紹與某絲房經理爲側室該姑嫂二人有知其底細者如能安分度日則一生之溫飽綽有餘裕云（蓮）

△秋來霪雨爲患

（海城）本城農作物自入夏以來十分暢茂一般老農莫不喜形於色以爲本歲大田定卜多稼之兆果然今歲米黍累々書雲沒欄殊可喜也詎自立秋而還霪雨綿綿旬未止河西下窪之地皆受水滿之患大定糧米已然減收而高粮谷子因雨水之災於收穫上亦減減收之成分云（青）

△期滿不准再延

（海城）邑北街鐵記工廠主人于富泉及商人白某奉信天主教派於去歲曾借該教會現洋各五百元二分生息彼時現洋價十四五元耳詎今秋已到期但價相差太鉅于白二人無力請還一再求緩惟該會未容再延竟由奉天總會函請縣監督求爲傳追未悉該欠戶作何辦法云（竹）

△僱員增加津貼

（海城）縣公署第一二科人員前月因帮辦遣送禁煙表冊等日夜忙碌甚至廢食無暇深得姜監督之嘉許於本月份辛金額外津貼各僱員等奉大洋二十元以示體恤該員等無不欣然云

△區官被誣昭雪

（海城）縣警察第四區區官陳顯榮自蒞任以來十有餘載謹愼奉公毫無私曲辦事認眞因遭小人所忌竟有反對者往警務處郵遞匿名黑信誣揑地面某某設賭賣煙區官分利等情幸蒙王視查員前來秉公調查揑造各節全屬子虛毫無實在該縣官得分包白公民竊盼陳君如能長任斯土亦我三鎮商民之一幸耳（泉）

△官斷不允搶親

（普蘭店）管內唐房附近有陳屯住戶孫殿甫者次女名喚當仁子許配與復州第一區候家店王姓喜歎將近該女與本屯孀婦玉川之長子暗姦情深非止一日前五十餘天私產一女此女倘在該婆門閱有此局面造口角成訟經官斷該女家出資三百元斷親離婚婆家不允數日回家調動多人使強搶的手段報告官署派人捕獲未知以後若何容訪明再誌

△紳商餞別巡捕

（普蘭店）民政支署警務課巡捕馬漢章君在普充職業已數年公正廉明極好名譽今因北城有高事可就九月七日辭職急欲北上感動紳商兩界不忘舊好均有不捨之心設席餞別者不計其數云又民政支署前奉上峰命令將巡捕警署移動轉勤刑事施恒如君勤務管內石河驛不日起程近來紳商兩界及開帶人等均念施君治普有方公正之至俱不忘舊好人皆不捨之心多有設席餞行定於九月十日起行云

△淫婦乘夜潛逃

（普蘭店）久壽街住戶劉姓素無正業逐日苦力傭工爲生有女許配復界田家店子附近林家屯遠宗和爲妻讀某在吳家店保甲充書記爲因其妻在家時有不正之說因此拒絕少同娘門今春間內娘家有要事回家遠某拒絕不往致於今舊曆七月十九日晚十時潛逃無蹤目下正在巡找之際未能得信恐有成控之說云

△兩妓同時失踪

（長春）商埠東三馬路平康里木蘭書偉搭住妓女金年二十三歲直隸通縣人使櫃上押賬哈大洋六百元於日昨（八號）留住客張桂春年二十五歲竟乘天曉五點時携同該院妓女張香玉年二十二歲本埠人同時三人攜調後窩一併潛逃無踪及該院執事人查覺四處遍覓仍無踪跡當即呈報第一署平康里分駐所由穆巡官報告一署　電請各署　嚴緝云（劍）

△妻逊拐走夫妹

（長春）商埠西北門外住戶宋崑日昨呈報第二區警察署云其弟婦宋景氏素行不安於室詎於本月八日午後二時乘間潛逃並將民妹年十六歲拐走呈請警察署一體通緝等情二區署長據情後立即傳令各分所一體通緝勿任漏網逃逸云（巫）

△騙子欲逃被逮

（長春）城內北大街協和福百貨綢緞店於日昨午後三時許突來二客講買大宗綢呢絲春等物共合價大洋四百三十六元五角該客令櫃往西四道街長春棧付款詎抵長春棧後該其同行之陳佑某往北門內四實貨客人谷簡忠即令隨影同賓堂取錢陳某即攜同該號櫃影巡赴四賓常無如何室竟不識谷某到二人知已被騙當即返長春棧時該谷某早已携物遠逃無踪陳某知事已妥方欲潛逃即被第三署警士岳俊升將其抓獲逮往警察訊明直接送往地方檢察廳訊辦云（呆）

△井內何來死屍

（長春）城內西四道街馬一瓚舊址院內住戶王某日昨因往井內汲水不意在井內發現死屍一具當即打撈上岸确係院內居民趙幹忱家傭工方相忱年約五十多歲當即報告警察署由西北門內分駐所巡官申某到場勘驗並電請法廳派員檢驗但該方某投井竟爲些事其中是否另具別情希日而主人趙幹忱並未知曉殊屬難查勿使泉下人含冤可也

△五區巡官撤委

（長春）警察廳第五區警察署長稱世泰氏頃查部屬朱家大屯分所巡官夏文寶廢弛職務並時患病對於服務殊多困難日昨轉呈請警察廳將夏氏撤委等情呈報到廳當由廳長修曆委汗氏批令照准即日撤委所遺巡官一席暫由署部巡官于湧昆氏代理一候有相當人材再行令委云云（巫）

△妍夫拐走幼女

（長春）商埠老市場東胡同吉星木舖主人李保三於數年前與超劉氏年四十七歲奉天康平縣人彰度有年不意李某於日昨乘家人不備之時竟將超氏幼女名金珠年十四歲一併拐逃無踪當由超劉氏呈報警察署請求協緝一區原署長據請後當即令通各局一體嚴緝辦云云（亞）

△局長堪稱廉明

（五湖嘴）麵復常關稅局局長洪士英字樂三前在省署供職二十餘年學識豐優經驗宏富久爲上峰所佳許自改希常關各職又歷十餘年矣無論蒞止何地每年稅收莫不倍增對於公務矢勤矢愼徵收稅款毫厘不苟當此道德淪墜廉恥不講之秋該員蒞任稅務而能潔身自守實爲一班望塵莫及傾慕之餘爰錄報端藉作警鐸云有（容）

△油業虧累調查

（安東）後聚寶街永聚油房虧累歇業一節已誌前報茲經調查該號所虧累原因乃以張執事錫五之子於日本販賣化粧品及大連搗把種種虧累加之該執事支銀兩萬餘兩其東股支銀六萬餘兩統共虧累銀十七萬餘兩除尚有抵補貨物外淨虧銀至十一萬兩有餘云

△市政委新科長

安東本埠市政公所經李市長慘淡經營凡關乎市政範圍內之事次第舉辦確有成績惟工程課向無專員現聘定東洋留學生工科大學學生蘇君爲工程科長業已奉委到差今後工程必收事件實際之效果云

△請修沿江土路

（安東）市政公所昨准警察廳函開逕啓者案據第一警察署長傅寶山呈據第一分署巡官梁勳臣呈稱管界沿江街土路自永安街分所門首起至海關分所房後止長約六七十丈自去歲修築江堤以來迄今年餘尙未修理加之平車路軋坑窪已達極點對於車馬行人深感困難等情轉報前來查一署所報情形至屬實在相應函請查照希即派工修墊以利交通而維市政云

△孟蘭會之花銷

（山城鎮）舊曆七月十五日本鎮商會協理李壯軒舉辦之孟蘭會所有衆善士捐助款項及各種花銷現經該同人等逐條詳明公佈週知（廣）

△水菓充斥街市

（山城鎮）光陰似箭日月如流轉瞬將屆中秋佳節本鎮各鮮菓應時勢之需特往內地購買大宗鮮菓現已大宗運到充斥街市矣（廣）

△連雨後之雹災

（山城鎮）入秋以來霪雨連綿且二十餘日之久忽於日昨六日）晚八時許初則雷電交加繼則狂風怒吼帶有重大冰雹曆二十分鐘之久方始息止而暴雨如初通宵未止云（廣）

△娼妓剪髮者多

（山城鎮）山城地處邊陲人民智識向極淺陋近年來交通便利逐漸解放而女子剪髮者向來鮮有近來各娼妓剪髮者逐漸增多云

△私留店客送懲

（山城鎮）東北街之李饅首舖於昨夜私自留住店客數名事爲車站分駐所劉巡長查悉當將該執事人拿獲警區加以懲處云云（廣）

△財廳改時辦公

（吉林）財政廳前以廳內公務繁忙常即將原有辦公鐘點延長至午後六時始行下班現廳內各事漸少加以時屆秋令天氣已短葉廳長遂即于今日通令所屬即于下星期一起所有辦公鐘點仍行復舊即在午後五時下班云（孚）

△警兵送考等級

（吉林）省會警察第一區沈署長以本署名各隊士考查勤惰以資升降日昨飭令各隊巡官選送警士到署備文選送警廳督察處考驗警士等級以資升遷云（蒲）

△核減稅局經費

（吉林）財政廳據蛟河稅捐局長于登雲呈請追加新設老爺嶺分局之經費五千八百餘元該調查修吉敦路修成該局征收實屬不少增加經費數實過多該廳核減四千五百五十元以資撙節云（蒲）

△教廳發放經費

（吉林）教育廳茲因七月份經費外縣造報預算未曾報齊因此緩發前日刊齊日昨飭各局機關具領發放云（蒲）

△吉海標贈車輛

（吉林）吉海鐵路局現已議定標購各車十一輛以備應用計購頭等贈望客車一輛頭二等合造客車兩輛三等客車八輛定于民國十七年十一月二日爲投標截止日期十七年十一月三日在吉林本局大公廳當衆開標取最低價但須交工本費大洋拾元簡章函索即寄

△議員被綁脫危

（吉林）省議會濱江縣議員姚錫九氏爲哈埠富紳前被匪綁票已誌前報茲省議會接哈電告該氏已于日前完全脫險平安回哈計共費大洋八萬九千餘元若該員者可謂不幸中之大幸矣（孚）

△職校學監病歿

（吉林）德勝門外職業學校學監蘇孝純公于前日驟染時疫病態過重醫藥罔効竟于日昨五日上午十時與世長辭矣疆樂世界同胞聞訊頗資痛惜所謂天有不測風雲人有旦夕禍福其是之謂歟（孚）

△署員代理署長

（吉林）省會警察廳第四區署署長關承啓現因過激委遣厭重要未便稍懈當由警廳委屆慶一署員暫行代理署長職責屆代理署長奉令後即日趕辦交待事宜云（孚）

△丹桂請演影戲

（吉林）丹桂茶園現由哈爾濱邀到影戲即擇日開演但須呈請警察當局以資保護遂即于今日該園具呈省令警察廳請准于即日開演以與地面而維營業云（孚）

△警廳佈告罰金

（吉林）省會警察廳以八月份違警罰金現已收齊共計二十一案計犯人三十二名各共罰金大洋一百三十九元日昨佈告以便週知云（蒲）

△教館閱覽者多

（吉林）省立通俗教育館書報部管理員孫秀岩君對於此部非常盡力招待閱者甚是和氣查閱書報永無煩意因此閱者日見增多每日不下一二百人之譜甚守秩序孫君管理甚是有法云（蒲）

△放照活動電影

（吉林）省立通俗教育館大連中日文化協會携來日本風景影片及南滿沿線風景影片請求借地放照本月五日晚七時演放觀者甚衆頗形熱鬧（蒲）

△防疫院之整頓

（營口）市內防疫院長鄧翰章氏頃爲整頓醫務消除積弊起見特於前日呈明此意聞業經市所照准操款並飭令督率迅即整頓云是以鄧院長奉令後測正將院內各室加以修葺並刷白灰水以重衛生至於醫務各項已天第進行整頓云云

△逆子役母逐弟

（營口）市內山口馬車行有王受青者素好漁色品行不端凡有購買零星食物必役使其龍鍾老母而爲之稍不如意即怒罵不休其母之傷心老淚因之未少拋也近因流連娼妓不理櫃事其弟屢次規勸無奈忠言逆耳是以視弟爲眼中釘擔尋隙將弟逐出以遂所欲而拔此眼中釘王某如此作爲近大爲親友所非議云云

△師範校長返營

（營口）市內師範學校長曲玉階氏前因事晉省就便與新任教廳長道賀業已事畢於昨聞曲校長已隨南滿汽車返營蒞校云云

△屠戶私宰病猪

（營口）市內各肉舖宰殺牛猪均得到屠獸場宰殺檢驗稍有米申子即認爲有礙衛生此即數十年來之通例惟一般屠戶多有希圖微稅任意偸漏聞東双橋子薛姓肉舖時有宰殺病畜不但偸稅所宰者亦害於衛生不知該廠亦有所聞否姑誌之云

△醫院聘設產科

（通遼）本邑通順城街仁民醫院設立捨藥一誌本報查該院各科設置均甚完備近由奉天特請女施醫院產科學校畢業李孟卿女士專理產科事宜且備有養病室診斷室顯微鏡反光鏡以醫各種難醫之症及運來注射藥針如有患者前往一試便知言之非謬矣

△商民丟失滙票

（通遼）本邑中央大街東泰隆雜貨商店自記號於七月二十一日由昌圖縣匯寄通遼奉大洋五百五十元正號碼叁百叁拾々號之滙票未悉因何丟失聞該店已向本埠官銀號聲明另更票證領取日後無論落於何人之手均行作廢矣（民）

△擊斃更夫續誌

（通遼）四洮鐵路線大林站街祥順發糧棧執事於本月八日下午用手鎗將更夫擊斃死後被警察分駐所查悉遂報告縣署派員前往檢驗屍體無串掩埋該執事打死更夫人命關係覺得逍遙法外可謂手眼通天矣聞有常愚風從中說項死者之家族來此能否私和無事容訪再誌

△院長拾金不昧

（通遼）本邑東大街中天醫院長王化民氏於月之六日赴街遊散行至北市場見有錢包一個置落埃塵該院長遂拾取因乃呼喚失者來尋中有奉票拾五張小票拾元適有農夫來領失取之他往該院長可爲拾金不昧矣（民）

△霪雨連綿堪憂

（寧安）今歲霪雨連綿近日晝夜不息因此百業皆受其影響各行營業蕭條已極據商界人云似此無事情形實爲數年前所罕有現在商民住戶之房屋多有滲漏缺柴少米不知凡幾僉謂堪憂云

△新設梨園開幕

（德惠）普樂茶園之主潘月樓爲振興地面起見由長春邀聘坤名角色在西門外高搭蓆棚並請縣署備案而馬監督以時值青紗障起夏防吃緊之際應不照准惟梨園關係振興地面當論該園開演每日限晚七句鐘止並令第一區隨時派警駐園以免肇事該園於昨二十四日開幕觀者頗不乏人

△平民學校現況

（錦縣）錦邑青年會幹事史忠符創辦女平民學校及續招男平民新級等情已誌前報記者以平教有補助地方教育之功特往參觀該校始有女平民兩級初級四十名高級三十餘名者男平民招有三級初級四十皆年長失學及家貧不能入學人中級三十人高級二十人教員等對於教授均極熱心且多係純盡義務洵屬難能也

△街衢盡成澤國

（洮南）本境秋後陰雨連綿豪雨頻仍疏濬未備街成澤國往來行人每感不便茲自近今以來天道更見陰有甚竟雨其他窪處水勢益增行人須有人負渡負一人須奉票一元此亦十餘年前未有者斯大雨云

△強姦處女被控

（洮南）西街某甲夫婦度日際前僅一弱女婦乃䐐狂其夫奔在生佔家遺弱女終日遊遊不知被某無賴所垂涎當將該女物引僻處強行姦污事後覓被女父所查覺已將無賴控案矣

△東門巡官更換

（扶餘）東門巡官張文魁日昨（五日）送入吉林警官傳習所肄業以資深造遺缺張所長揀保安隊副隊長朱永祥委一開該巡官在東三省陸軍數導隊畢業學識優秀其人少年頴悟待人融和勝任必矣（茹）

△西瓜價值低廉

（扶餘）入秋以來雨水連綿瓜菜等項極稱厚收現在甜瓜將盡西瓜正盛市藏盈市堆積遍街重在廿斤左右者價吉帖十餘吊重四五十斤者價在吉帖四十吊之譜可謂廉矣（茹）

△誰悲失路之人

（依蘭）本邑由山左所來之難民內有一人年不過四年歲餘吐極爲文雅問之係師範畢業生復帶有文憑惟初來此地舉目無親總學當五車亦無人引薦現已往四鄉覓食究不知流落何處云

△連雨大日未晴

（依蘭）本邑自八月二十六日降雨至九月二日猶未開晴街市之上一片海汪洋而牡丹松花兩江之水又復暴漲沿江住戶之院均被水淹沒使再開晴則水勢益將增加云

△防水堵閉填門

（依蘭）近月雨量過多江水因之暴漲東埠已離石壩不過數尺商務會恐漲入城裏遂令人用蔴袋裝砂塔塞城門其勢甚行堅固但水如增加須再高壘壘夜令人看守以免疏失云

△官司究竟如何

（四平街）鋼輔廷被控一案前已經上峰派員來查曾誌本報然今已十餘日其個中之眞相外人多不明瞭此案之結果又不得確實消息故一般關心之民戶莫不嘖有煩言云

△竊案中之疑點

（四平街）萬盛永鮮貨局被竊將劉潤田寄存之皮箱去失因情節可疑將劉某將邪家弟兄呈控一節已誌前報然此案不但劉某生疑即傍觀者亦有議論理且是晚天亮時德江泉後之住戶皆聞犬吠聲外面頗有動作有細心者窺之見二人臺皮箱西去似逃北站者以此揣度似非賊人所爲若賊人豈有二人臺一皮箱倘走者勿怪劉某生疑也

△少婦被拐無踪

（公主嶺）本鎮西北二十餘里波水沿子村李廣發兒媳年十七八歲於去歲過門近被人拐去尋覓無踪現正四處尋覓能否覓獲將來續訪再爲續登

△貧婦困狀堪憐

（公主嶺）本鎮河北大碼路上本月六日下午有一婦人年有三十上下歲携一小孩欲赴長春貧之無資故在途中食其情狀殊爲可憐感動行人紛紛給錢頃刻間得奉小洋三十餘元可換金票一元有餘既免行路之苦亦可早至目的地該云十人助一人易信然救人危困事之善者也亦造福之事也故記諸報端以風世云

△澡塘煥然一新

（旅順）十年町浴塘福德堂於數日前將各舍浴室自上而下處處刷洗一新當時停業數日現已於八日重開管業擦角電幹到處貼有紅色廣告想今後該塘營業當能興隆同時刷新而更加進益也（階）

△泰興茂雜貨全

（旅順）朝顏町雜貨商泰興茂夙爲旅順口老雜貨舖之一今審更派員至各大埠購買各貨以期供給社會之用度細自呢絨布疋粗至米麵酒糖木料百凡日用無不完備將來之生意定將益盛而顧客亦必絡繹盈門矣（階）

△中元節之祭掃

（寶安）東北通帶係義塚叢葬處歷年三月三日及七月十五日兩期俗稱爲鬼節必經戒煙酒會在理及道德慈善等會倡辦孟蘭會並散路燈以超渡死鬼昇天今歲三月三日雖未舉辦撤路燈四月間又經道德會在東門外大辦孟蘭會七天共需市錢卅餘萬吊比時直省雜民逃遍各地啼飢號寒無人顧恤竟以有用之金錢不賑濟難民而渡無影無形之鬼感謂該會辦事人倒行逆施言之非誣茲值中元節別無舉動是日天陰未雨凡他鄉之旅客及當地之婦女沿循古例填坟祭掃故于是日携提香紙冥幣攜麥飯果品均往郊野祭奠大有紙灰化作白蝴蝶血淚染成紅杜鵑之概云

△派警嚴禁煙賭

（寧安）警察所長鄭文韶君蒞任以來對於地方有利即興無害不鋤計整頓警察及公益事件不勝枚舉歷年每屆夏秋之交地方多故追源禍始均由社會環境不良惟有煙賭嗎啡三項若不澈底根查實不足以期肅靖地方爲此除派各警官曉諭各該管界內各色居民如時好大煙嗎啡者限期戒除外並派所內各稽查四出嚴查以期早息賭風而靖地面云

△禁止亂着軍服

（義平）縣公署頃奉省令謂案查軍服乃爲軍人之正式表現他人不能蒙用宅無疑議乃近查警察官吏縣知事稅捐局長以及他局長委員等有亂着軍服者常此以往不但有失體統且恐滋生他項弊端殊屬非是嗣後非正式軍官均不准着用軍服以示限制而杜流弊云

△警察抓獲賭犯

（義平）本邑西關村分駐所即初中學校巡長於月之八日晚在西門外某姓處抓獲賭犯三名連同賭具送區經張區官審訊該犯等均供認不諱已解所懲處云（省）

△母老虎大施威

（開原）邑前東洋街住戶某姓妻年約三十歲性最淫惡終日在家吵鬧不顧廉恥其夫非常畏其威嚴左右鄰舍無敢動者外號母老虎又好賭錢日昨余坐斗室忽聞戶外打鬧之聲出戶視之只見母老虎與一男吵鬧聞於他人說此男人前欠伊老虎現洋十八元因索賤無有致觸母老虎之怒大罵欲行用武此男人見之不敢稍抗畏懼退後用好言哀告始得彼釋手逃去云

△廟會熱鬧異常

（開原）本邑開原神社爲開界日人所最信仰例年於九月八九兩日定有廟會一次今年亦照例實行在會前兩三日日側官私於十字路處高立木杆上掛祭燈五個日側各家商舖門前懸燈又將綿花紙紅作成梅花繫在柳樹枝上臨風飄搖眞可謂花花世界至夜日人則花紅綠女成群結隊到開原神社焚香人跡達旦實謂盛會也

△印花未免太重

（西安）捲煙特稅印花之設原爲增進國店收入以應急需本無異議日前雖有規定稅率因奉票價值之關係各地稅局大多廢要自行辦理雖係如此不可太重重則各煙滯銷防害收入此固定理查本邑稅局連年辦理素著良績本年之印花較別城者云每小盒在最高者稅不知因何竟而高提茲據此在十數分低者在六七分依此辦法未免不宜吾願稅局急宜改良整頓可也（夢）

△澡塘工程近訊

（西安）本邑西街四海泉澡塘執事樂相臣鑒於該塘房屋窄少且又年久不宜再住爲營業計故於春天定全拆除另修大樓全爲新式表面工程刻已告竣至於內容正急脩理規模宏大維新時式開幕之期聞得中秋節後將來發達可以預卜矣

△厕所太不衛生

（西安）小什字街西菜市有官廁一處日久失修無人處理以致臭氣遠散撲鼻行人難每經該地無不遮鼻以防臭氣長此以往時疫堪虞不但防害交途與體統上未免太不衛生矣（夢）

△東亞來安創煙

（西安）本邑紙煙銷路雖廣而設有分行及駐員者除英美永泰和兩公司外其餘均無分行及駐員以致代理雖有其煙由開原直接購買每感不便茲聞東亞煙公司近爲發展營業推廣銷路起見日前特派楊秀山君及劉雲樵君親自來安實地考驗以便設立分行實行創辦茲已竣事業已同奉云又訊東亞煙公司鑒於西安地處奉海鐵路終點商業繁盛確有設立分行之必要特由營口轉來六號香煙及福利得煙數十箱均搭彩票及代空盒換煙先行試辦茲聞該行之大代理開原同增泰煙行已派劉聖軒君前來創辦昨（六日）已到安查劉君向作紙煙事業十有餘年富於經驗此次來安定必能大展其能實力創辦將來前途必以勝算吾不禁爲該公司賀同增泰稱頌焉（忠）

△欠債不還糾葛

（遼源）月之前日本埠日木小學校門首圍觀多人內二人互相爭嚷當即詢問係因某甲借乙之洋一百元作小本經營後甲搬家乙無處尋找今幸在該處相遇故起爭吵後經好事者爲之調停允於是日送至伊家此事遂寢云

△旅館重新開市

（遼源）本埠馬路郵華昌棧自去歲開設以來營業不住遂行歇業刻館主人劉某又擬重理舊業已于日前重新開市云

△鬼魂亦走背運

（拜泉）古曆七月十五日乃爲世俗之鬼節故本邑理事戒煙會公所爲追悼忠勇超渡亡鬼起兄由該公所理事長首先提倡辦理孟蘭大會以資祭死去孤魂特在該公所院內搭造極大蘆蓆彩棚一座請道士數名誦念經文以使死者靈魂得救並僱鼓樂一班外扎紙彩若十共三日（即十四五六）十四日往觀者即擁擠不開詎料不作美的　天公對於死亡魂不加矜憫乃於十五日陰雲密佈細雨連綿足下一晝夜之久竟將最盛之孟蘭大會興頭掃毀惟該公所化費江錢三十餘萬之譜損失頗鉅云駐拜分社稿

△苦力因病自殺

（鞍山）道西北四番町一丁目燒餅舖代開小店寧誠李雲起原籍魯省人生意平和內住一人李貴祥年四十三歲揹作苦力爲生因病於前六日午前六點三十分用剃頭刀自刎咽喉當時血流如注該店主人發覺救之不及急報警察署士任中木及石川醫師到場檢驗後撿入滿鐵病院療治無效於同日九點鐘死亡

△鈴木行長榮轉

（鞍山）滿洲銀行支店長鈴木良太氏自陞鞍山以來營業成績良好頗蒙本行上峰倚重今回本行擬定將鈴木氏榮轉吉林省月之十五六日出發往吉赴任云

△委員調查房間

（鐵嶺）邑東關銀岡學校校長鄧毅平氏自接職以來對於校務力求發展頃爲校舍不敷於用特行呈請教所轉飭縣署財務省等茲蒙批准省令特派王咏丹委員來城實行調查刻已返省大約於月之十五日後即可鳩工建築云（绅）

吉敦鐵路工程局廣告（第三號）

本路老爺嶺臨時西站定於九月十五日先行停止客貨營業即于同月二十五日將該站撤廢恐未週知特此廣告

吉海鐵路工程局標購客車廣告

本局現擬標購頭等贈望合造客車一輛頭二等合造客車兩輛三等客車八輛定於民國十七年十一月三日上午十二時在吉林本局開標有欲承辦者希將標函在開標前一日連同押款送投本局簡章說明書函索即寄或逕到本局領取但須交足工本費銀大洋拾元特此廣告

奉天南滿站中華商務會建築樓房願意投標者限三日內到會看樣九月十四日午后一時開標此佈

新民晚報出版預告

本報的態度 是公開的、是一般讀者皆可作爲發言機關的、並且非常熱烈歡迎一般讀者的著作和指教

本報的內容 對於新聞、竭力地向敏捷確實方面走、所以不惜費用、在南京北平上海天津漢口廣州等處、均聘請專任訪員、每日拍發專電、和特約通信、至於國聞東方電通各大通信社的電報、當然也采用、或者可以使一般讀者、手此一紙、周知大事吧

本報的旨趣 想使一般讀者、得着一點精神上的安慰愉快、特別注重文藝、每天有種種的**小品文字**、大概可以分作「名人軼事」「讀者之聲」「社會一」「花底滄桑錄」「燈」等諸欄、更有社會版的小說、刊載長篇小說四大名著、是張恨水先生的（小說海）（天上人間）白話言情小說和（春明新史）（銀燈秘記）電影小說、張秋蟲先生的黑幕小說、李涵秋先生的遺著革命外紀白話小說（梨花血）、酒後茶餘、或者可使一般讀者愛不釋手呢

本報的目的 本報想做一般讀者的良好伴侶、所以定價非常的便宜、每張只賣銅子二枚、每月收現大洋二角、全年收現大洋二元、各學校無論教員學生定報全照定價打七折、各工廠工友也能享七折的利益、諸位看了這段廣告、請自己的量一下、看不看本報、定不定本報、皆可得着八折的利益、如果要看要定、自出版日起三十日以前定報、在陽曆九月一日起

送閱三天不取分文 **送登廣告一星期**

發行所奉天大西邊門外小鐵道前五十一號門牌 新民晚報館

▲新民晚報招聘本外埠訪員及分館派報處

本報出版在邇、敬請奉天本城及東三省大連長春齊哈爾諸訪員、願就者請先寄稿三天、合則函訂待遇、不合恕不答覆、又願任本報分館派報處者亦請函商、折扣五成

通信處奉天大西邊門外小鐵道前五十一號門牌

太平洋海上火災保險株式會社滿洲支部

保險

共同火災保險株式會社滿洲代理店
橫濱生命保險株式會社大連代理店

風船 汽船
貨物 船體

保險費十分克己

大連市北大山通
川畑保險部
電話四三八〇番

大杭州九華綢緞局廣告

本廠專門自造綢緞
分莊
連此價目公道杭只加放

批發零剪無任歡迎
浪速町二丁目七十番

注意國貨

官准存案提防假冒
牛首商標
懷中常備之神劑 人人必需之雲丹
健胃清心 避疫解暑
雲丹
大包每包藥價一角
總發行所營口義興成餘記藥行
氣味芬芳香甜適宜 口中常含解穢妙品
電話一千一百六十三番

經官化驗純粹國貨夏令消暑驅毒清腦防疫衛生殺虫人人必需全國馳名功効無敵之老牌雲丹已經發售了

主治効能
胃不消化 時行傷風 中暑中寒 時疫急痧
口臭牙痛 子午吊脚 竅閉關塞 赤痢血痢
嘔惡心跳 大便閉塞 四時時疫 舌燥口乾
水瀉痢疾 腹脹噎膈 霍亂吐瀉 肚痛胸悶
頭痛燒熱 宿酒痞塊 煙酒暈船 食不消化

定價表
大包現大洋五角
中包現大洋壹角
小包現大洋五分

營口西大街 電話一一六三
義興成餘記大藥行
總發行所

痔瘡救星

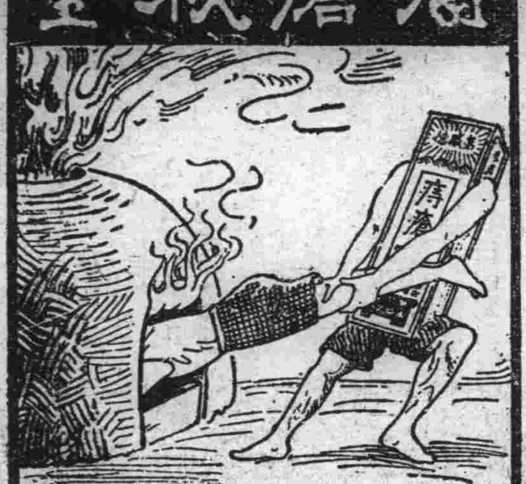

◉君患痔瘡否 ◉君覺痔癢難忍否
◉君患脫肛否 ◉君大便時流血否
◉君因患痔瘡而坐臥不安大便時痛楚否

君如敷用第威德痔瘡膏必能
痔瘡痊愈奇癢消除
脫肛平復流血頓止
坐臥如常大便不痛

▲各大藥房均有出售
第威德製藥公司啓 上海郵政信箱九四五號

營口 **泰順增紬緞呢絨店**

運到國產綢緞紗葛布疋歐美呢絨純毛吡吱各種洋貨無不俱備價格分外從廉深望各界請早駕臨敝號曷勝歡迎

開設東大街 電話六〇一番
本號主人謹白

大連協茂盛紬緞莊廣告

敝號新到奇花異色綢絹緞綢毛葛漳絨平金顧繡旗袍馬甲禮服衣料善壽賀帳毛呢嗶嘰布疋雜貨旅行皮箱翠玉玩具無不齊備分批陳列定價低廉倘蒙惠顧無任歡迎

大連市浪速町五十番地
綢緞部長電話四六三二
批發部電話五四五八
雜貨部電話四九八三

度量衡器測量器製作修理販賣

此次新修工場已告落成製造能力既大故價格亦廉減在滿洲可稱首屈一指並承辦各國度量衡器之刻碼

大連市惠比須町五十八番地
水上洋行
電話六九四二番

土地農園宅基市房住宅賣買安記業忠誠待遇
洪德公司
大連市萬歲街四四
電話九六二二番

本社電話
接洽廣告四〇三四
編輯事項七五一三
本埠訂報四〇四三
沙河口分社 呼出電話九〇一九

贈送六十天

由陰歷八月初一日起
至陰歷十月初一日止

美興寶補腎藥片所以能蒙各界歡迎人人樂服者皆因內含多量靈活素等原質有純粹滋補作用能令人身體强建故也凡患腎虧虛弱腦筋不足生殖無能等症均可服用此藥特色之處服後自知不便煩言今爲弘我華族起見將此藥大贈送六十天望捷足者先得勿失良機是幸

人人可服 四季皆宜 預防疾病 補養身軀 莫若此藥

功效神奇

美興寶

腎虧體弱腦筋不足
四肢無力精神恍惚
生殖無能請常試服
婦女血虧經閉經枯赤白帶下
藥到病除有病速治不可疎忽

定價現洋
大盒五十片二元
小盒二十片一元

▲總行 奉天小西城門北電車道路東 巖華藥行
▲分行 大連西崗街一一二番地 巖華藥行
▲總分銷處 營口濱道外正陽十一道街 東華藥房
▲總經理處 安東縣中富街 東益增遠藥房

吃慣便知眞味

朱公館裡的猫，每天看見女僕從厨房裏往上房端菜，他就隨着脚底下喵喵的叫個不休・這是什麽緣故呢、因爲每次太々吃完了飯，就把剩的菜喂猫、那猫吃慣了有味の素的菜，所以一聞見味の素的香味，就嚷饞了、

調味精粉
味の素
(味之素)

贈送四季烹飪指南小書
敝號特聘中外烹調大家編輯食單、凡關於滋養食品、烹調良法、以及四季應時菜肴、無不詳備。敬請擲下郵票五分、當即交郵寄上、不致有誤。

發行部 日本東京市京橋區南傳馬町一丁目十二番地
味の素本舖 鈴木商店

▲各處雜貨舖海味店醬園均有代售

C—126

曙光 (九)

(林泉清)

繼秀、過來給郭文家太爺請安、

他們請安以後、他們仍舊接續他們的談話、

我說、老三、孩子也不小了、穿着綿長袍的客人、帶着一臉橫絲肉、用手指着秀兒說、該定個親了、按着咱地方的風俗、老人留下的規矩、可也好定下一份親事、可是……

是啊！你要不早早給他定份親事、長大能不怨你們當爹媽的糊塗？秀兒的父親還沒說完那客人又搶先說了些長話、

咳！您看、這幾年自民國革命以來、甚麼都改良了、一般小々的青年學生、也高叫起來家庭革命起來、甚麼的鬧個不休、當爹媽的費心費力給娶的媳婦、好々的就休回娘家去、豫先定的親、也不要了、唉呀、我看長大了隨他自便罷、老的還是不管好、不然、若是長大後、不合適的時候、要休要離的、豈不是竟多添了心事嗎？

咳々這是甚麼話、這不過是年青年小孩子們的要把戲、胡鬧罷了、西街張五的少爺明生兒、不是也鬧了一回嗎？現在怎樣了！還有甚麼說？小兩口兒來的更好、一時都離不得、恨不得、把媳婦含在嘴裏呢、照我看、在娶親以前、無論怎麼鬧、都不成事、一娶來就好了、您又何必掛這些心呢！客人很滑調的口腔、指天劃地得意揚揚的說了一篇長話、秀兒的父親、似有些被所感動的樣子、客人又連接的說道●

讀明史雜詩 (其十八)(黃偉伯)

醞酒兩璫爭客氏、靈璧直到御帷來、異哉不問淫凶罪、反替忠賢作大媒

淵淵鉦鼓暗宮禁、又學江彬演內操、覺至震驚皇子死、前星失耀殞蓬蒿

已呈鏡中流氳瑞、忽化飛星墮月災、慘絕夫人施辣手、中宮無故殞珠胎

三朝要典翻三案、羅織東林入網中、詔獄風波從此起、衣冠塗炭正人空

擎幢張蓋千官從、插柳焚香萬戶開、警蹕傳呼塵蟄道、行人幾許乘輿來

玉泉勝地營生壙、更比皇陵體制崇、可惡貫盈將自斃、猶思文字鑄山中

緹騎入門方笑語、從容猶寫小雲棲、藏書養氣功兼到、視死如歸性不迷

不知羞恥爲何物、爭建生祠殲魏閹、獨有八餓停版築、祀無穢蹟玷朕闈

送蔡清禪先生赴黑龍江 (黃越川)

有聚必有散、人生斯有意、常聚而不散、群虎何足異、君始游大連、繼停營口轡、今更赴龍江、七年地三易、車馬雖匆促、游福殆無二、惟有大丈夫、懷此四方志、我是籠中鳥、辜負凌雲翅、游連比君久、九年祇一地、聞君又遠行、相對深自愧、餞君無長物、遙把詩句寄、

七月十八夜餞別呂篤亭 (孟子翼)

四十年前幼學時、比肩立雪事吾師、交深誰復言形迹、垂老人偏重別離、今夜杯盤殊戀戀、明朝車馬定遲遲、長途回首故鄉望、有曳沾巾知未知、

戊辰秋回鄉作 (呂篤亭)

未返家鄉十五年、一朝忽覩舊山川、柳楊夾路迎歸客、桑梓成村認故園、道左逢人多後輩、隔中猶我幾前賢、舉家相見問安樂、相對猶疑夢裏天、

訪孟子翼 (呂篤亭)

廿載睽違仰信音、歸來疑是未曾聞、衰顏面貌驚看我、皓白鬚眉細認君、分袂幾年詢歲月、開樽終日說詩文、酒闌相約遊蘭若、古廟蒼涼又夕曛、

與孟子翼同遊石硼頭 (呂篤亭)

白首重來古寺前、與君閒話舊時緣、丹青斑落僧今日、童冠偕遊憶昔年、秋草荒庭聯坐地、春風石徑詠歸天、莫言廟貌衰頹甚、石壁凌空尚宛然、

孫殿英 (小汀)

轟動一時之東陵盜寶案、近據劉人瑞(國府委員周震麟所派之代表)調查、確係孫殿英譚溫江所爲、事既大白、不獨清室遺臣、毒恨孫譚、即稍有人心者、亦莫不痛斥孫譚之無人道也、譚氏之名、前此未嘗聞及、想係庸碌者流、至於孫殿英、不俟久於皖省亳州之劫、耳其大名、惟時陳雪暄(即今之皖省主席陳調元)甫握安徽總司令之虎符、而孫殿英實以數千之匪軍、踞亳州城而抗官兵、亳固前熱河都統姜鑼鍋(桂題)之桑梓也、樓臺峻閣、玉帛美妾之外、尤富於精利之槍砲火藥、歷任皖督、如張勳倪嗣冲張文生馬聯甲王揖唐輩、非爲姜後進、即有相當關係、故任其儲此違禁物品、陳氏到任始、亦未暇顧此、是以爲孫匪所垂涎、乃陷而刼之、以壯其威、官兵圍困數十日、迄未能下、而城內匪軍之姦淫擄殺、則不堪設想矣、株守既久、孫目睹於全城精華垂盡、已戀無可戀、故突圍而北、集於魯之曹州、適張褚爲豫軍所逼、以孫軍之械精人悍、乃收編爲三十五師、孫竟由匪一躍而爲正式之師長、然舉人之怨毒、與國人之唾棄、蓋已無可掩飾者矣、此後孫之官運亨通、頗能爲張褚效勞、於是由第六軍副軍長、累遷至十四軍長大名鎮守使、國軍入津、孫又與徐源泉倒戈而爲第三集團軍第六軍團之軍長矣、掘盜東陵、既係孫之主動、不愧其雞鳴狗盜之本色、此等驚動全國驚人之舉、諒與其同宗孫美瑤之臨城劫車、先後輝映、畢竟草澤英雄之作爲、另有一番動人之處、孫氏前有亳州之劫城、後有東陵之盜墓、一生之兩大殊動、已足以流露於人口、然其中尙有一段傷天害理之慘史、不能不爲孫氏表彰也

去歲張褚再據皖境之際、戰雲日亟、國軍奮勇北上、相拒於臨淮蚌埠之間、而豫東通徐州、故該埠頒令戒嚴、居民咸閉戶而居、莫敢外出、四郊潰兵、時有搶掠、即守城之士卒、亦持大令而闖入民宅、任意搜奪、民皆噤不敢聲、張大個(宗昌)雖坐鎮城中、亦無策以維持此廢弛之軍紀也、維時亳州有前清顯宦李姓之女、已許與奉督趙某爲孫媳、婚期伊邇、不克滯延、故由趙氏親向張作霖索一護照、並派人往亳接女來津成禮、女乃隨其兄與三僕、攜嫁妝衣箱、乘汽車由亳北上、沿途因有張之護照、雖值軍事時代、尙無留難之處、迨抵徐州、止於城外之迎賓大旅社、直魯軍駐此一行人等、行裝之豐、舉動之闊、知非常人、必有油水足資搾取、是晚乃闖入旅社、以檢查行客爲名、任意肆刼、二僕拒之、當飲彈而仆、女兄亦受創忍痛而取出張之護照以相示、衆見禍事已大、無可挽救、又恐上峰追究、竟忍心將女兄刺死、劫奪財物、鼠竄而去、女目睹慘狀、痛幾自裁、乃倩人暫將屍掩埋、以木牌誌其姓字、而寄居其邑人湯姓家中、一面函電天津趙某、令謀善後、據云、女兄爲巨萬家私之唯一承嗣人、今竟罹此橫劫、亦云慘矣、趙既接電、深爲憤懣、訴之於張作霖、張甚震怒、急令路局備車、迎女來津、另電張宗昌、嚴查根究、宗昌雖知係孫殿英部下所爲、亦無如之何、未幾國軍克徐、孫軍北退、此一樁魚海冤案、究不知如何收場、然苟非孫殿英慣作傷天害理之事、其下屬亦決不敢如此之目無法紀也、由此以觀、今之爲將者、事事能以身作則、示範於衆、其部曲自無擾民之虞、否則孫氏即其明證、可不懼耶

木槿花 (韓亭雜俎)

木槿花、古名舜木、毛詩云顏如舜英、顏如舜華、木槿花、花之美麗者也、大連大廣場、有木槿花數叢、已開花多日矣、每日必有新開者、至明日即謝、另有新開者、以相承繼、日以爲常、毫無外錯、遊於花下者、司空見慣、未覺其殊也、余見此花循名責實、體貼入微、恍然於湯之盤銘、苟日新、日日新、又日新之義、與此花適相契合、人嫌此花、朝開暮落、余喜此花、暮落朝開、今日殘花昨日開、試反言之昨日殘花今又開、今日有新開者、以爲後援、昨日開者何妨落去、君子爲國、必繼任有人、方可以去、蘇子瞻所以咎管仲之不薦死也、舜猶而堯老、蕭何臨危、舉曹參以自代、繼任有人、始瞑目於地下也、木槿花新舊相承、有君子之風矣、然而唐詩、有恥同芳槿一朝新之句、抑何陋視木槿花、若是之甚耶、詎自一朵而論之、朝開暮落、無終日之妍、縱新鮮之可觀、奈紅顏之易老、縱每日以爭新、奈不日而覺萎、深悲傷於莊子、空歌頌於顏君、以比交人、朝秦暮楚、反覆無常、又如夫婦、得新忘舊、不念昔者、伊余來息、寰宇新婚、如兄如弟、宜乎舉世之人、而深爲詬病也、若統一叢而論之、有日新之美、無宿花之陳、貫四時而弗絕、過百日而猶紅、朝開暮落、是美中之不足也、昨花甫謝、今花已開、青黃相接、新舊相承、是小疵不能掩大純也、有今日之朝開、何妨有昨日之暮落、如流水然、有來者之續、何妨有往者之過、往者之過、正所以爲來者之續地也、木槿朝開暮落、不爭終日之妍、而爲衆花之實、故風傳花信木槿亦二十四番之一也、與木槿聯名者有木棉、木棉之爲花也、逈異乎木槿矣、詩云、花名唐代識、種法宋人傳、冷㨂三分雪、晴飛一隴煙、又云、處處栽培慣、家家紡織宜、有麻皆作布、無繭不成絲、此詠木棉詩也、移之以詠木槿可乎、木棉之外又有木筆、木筆之爲花也、更迥異乎木槿矣、詩云、題紅宜艷句、賜紫具仙才、入手宜簪杳、從頭占到梅、最宜芸館植、還向硯山開、鄭草重階列、庚花隔院催、此詠木筆詩也、移之以詠木槿可乎

觀東豐夏令會表演新劇感言 (東豐艾蔭滋)

戲歸感恩、蟁徒知警、蠶一年而四熟、蕃則呈祥、蝗多子而並生、去不爲眚、是果何故而致之哉、所謂感化者非耶、然則、戲劇亦何獨不然、昔漢高大風之歌、聞者心雄、然文字無形無迹、激刺心腦者遲、戲劇有聲有色、發揚志氣者速也、雖然、今日之戲園愈多、風俗之淫靡愈增、蓋梨園之人、背假新戲之美名、演穢褻之惡劇、頓使都人空巷、士女老幼、爭先瞻仰、虛擲如金如玉之韶光、靡費爲汗爲血之金錢、究其成效、不過爲竊玉偷香之媒介、作桑中濮上之捷徑而已、東豐地處邊陬、文化梗塞、其爲害尤烈、是出東豐夏令會爲改良戲劇、乃於八月十四日、假本邑同陞茶園、排演新劇、士女老幼、爭先快覩、以致座客擁擠、約三千人之多、洵盛會也、余亦往觀焉、見夫演員、皆教界名流、現身舞臺、移風易俗、凡夫忠孝節廉之事、成敗得失之林、均得一一描繪之、口道之、以表示人格、喚起國魂、下至誨諧、亦寓勸懲、欣戚悄關名教、則更足以代警世之鐘、徇路之鐸焉、是非該會整頓道會、激勵人心、而作中流之砥柱者耶、余不禁有所感、昔魏文侯問於子夏曰、吾端冕而聽古樂、則惟恐臥、聽鄭衛之音、則不知倦、以其一通俗、其一不通俗、心理上遂分迎拒也、今果改良戲劇、揣合一般社會人心理、推演新劇、吾知前此之聽惟恐臥者、亦將聽不知倦矣、東豐窮鄉僻壤、寂焉無聞、驟然出現爲空前之所未有、破天荒之創舉、繼起而演之無窮、吾恐彼俳優之徒、沿襲靡歌、傀儡之戲、霓裳羽衣、玉樹庭花、曲未終而虜騎至矣、深望留心社會其速起而改良之也耶

學生文藝

釋級訓中恒字

(營口市立第二校高等第一年級二學期)(學生孫希强)

吾級級訓、爲誠恒二字、前已言之、茲更以恒字釋之、夫恒者、久長之謂也、成功之基礎也、彼古今成敗之事、莫不是其經然不一途者、若以有恒而成、無恒而收耳、是故四時循環、日月照臨、天之恒也、五行迭長、草木繁殖、地之恒也、若天無恒、則不能覆萬物、地無恒、則不能生萬物、人而無恒、則不知其可也、習一業、未竟成而棄之、行一事未持終而不爲、厥後必一知半解、事事無成、竊欲出乎衆人之中、拔乎流俗之上、不亦難哉、今吾儕學子、欲名顯當時、光耀後世、必手不停披、口不絕吟、無一時之間斷、無片刻之不學、斯爲可耳、況德以有恒而蓄、業以有恒而精、心以有恒而專、志以有恒而立、誠能心擀一途、日的未至、決不變遷、有江河入海、不到不止之勢、然後道德必廣、學業必精、何難爲國家之棟樑乎、然則吾儕對於級訓中之恒字、安可忽諸

我最後一課文的感想

(蓋平縣立第二鄉區立學校二年級生)(張英傘)

余自丙寅年、奉家嚴命、來校肄業、光陰如織、日月不居、忽忽將二載矣、嘆學術之無窮、悲吾生之須臾、以有限之光陰、求無窮之事理、雖竭畢生之精力、猶不能彷彿於萬一、況嬉焉遊焉、鎮日無所用其心耶、瞬息之間、二年將終、冷冬已屆、畢業在邇、回顧往年所習之學業、暨及今日之成績、實乏良好之結果、今吾於最後一課文的感想、不覺悚然而生、前此光陰、都已惝惝度過、於文學一科、祇知藻飾、而不知專精、徒尙粉飾、而不求實在、强爲諷誦、鮮得於心、一暴十寒、旋踵即失、何益之有哉、嗚呼、噫嘻、良時罕得、時不我與、益友難逢、執卷聽經、念而不置也

觀戲記

(海城縣西四臺子第十六小學校附課生)(王嘉琪)

余素不喜觀戲、奈承友人之招、遂偕往觀焉、入戲場、觀者重重、士女雜沓、笑語喧闐、所謂極樂國者此也、始開幕、演俠士貞婦故事、可泣可歌、足令愚夫愚婦生感、一唱三嘆、有餘音矣、俄而戰鼓鳴、鉦聲起、優人飾爲戰陣戲舞長槍、弄大戟、彼此交綏、互相格鬥、敗者色頓沮、勝者威益振、形雖假而若真、事無徵而益信、何其神也、已而戰鼓停、鉦聲息、演一齣戲、但見情節支離、淫辭俚語、間或參入神仙鬼怪之事、此類頗爲觀者害耳、余因而不禁慨然矣、夫今之世界、非一大戲場乎、黨派衝突暗殺明攻、非一兵戰之戲耶、科學競爭、優勝劣敗、非一士戰之戲耶、製造精進、鬨異爭奇、非一工戰之戲耶、嗚呼、變詐疾、則戲益多、凡天地間、至可悲至可慘之活戲、演於吾人之目前、已歎爲觀止焉、倘何取夫舊社會之惡戲耶

慎交 (前人)

夫人之所以貴乎交友者、以其規過輔仁、勸善懲惡也、故漢昭烈得關張之助、而成三分之業、管夷吾得叔牙之薦、而就九合之功、此非交友之益耶、雖然、范睢厠中之辱、須賈搆之、蘇秦合縱之謀、張儀壞之、其所以相傾軋、相陷害者、濫交之故也、故人雖貴乎交友、尤必貴乎愼交也、考其人格之美惡、察其學問之優劣、勿趨炎、勿附勢、可者與之、其不可者拒之、此所以管幼安與華歆割席分坐、陳林不與曹操結交也、吾人交友、可不愼歟

憶虎談

(官瀨漁夫心裁)(夢前續稿)

晝眉深淺入時無、射戲名一「閨房樂」三寶弟子十方募化射蒙經一解給格「尚遊說」不有先學養而後嫁者也、射蒙經一「經既明」配孩、射蒙經一「此四時」此處燈虎重地禁止小便、射蒙經一、捲簾兼繫給格「警自當」打燈虎的不少射字一「修」友、射俗話一「有頭沒尾」湯網森森射俗話一「張三木頭六開市大吉」射泊名一「張順」先師淘冶射幽家牌名一「大成爐」五鳳樓射古人名一「陳宮臺」言尉四子四不讓「是何言也」吾與點也、識哉是言也、前言戲之耳」孟子去齊居休射樂名一「歸尾」

如何能增加女性的嫵媚 (秋)

美國女明星的自述

當第一國家影片公司攝製那名片「美國佳人」的時候、那著名大導演家却威利司四圍去物色一位最美麗的女明星來飾片中的主角、後來被莉多美果然被他看上眼了、這樣看來、彼莉多美的美麗不必在下細表了

果不其然「美國佳人」在半年中試映、出而問世後、大得觀衆的歡迎、同時彼莉多美的聲名、也跟着她的美麗、爲全世界所認識了、當時有數百少女問及她美容的秘訣彼莉多美看見盛情難却、便很熱誠地給她們一個很滿意的答復了、莉說……

「我很訝異、爲甚麼許多同性都同樣地問我如何能夠增加容貌上的嫵媚呢在那數百封中、其中佔了百多封都問及我的頭髮捲得這樣溫柔和發亮得如同一面明鏡一般、這到底有什麼秘訣沒有、其實我的一頭髮兒、原來是生成波紋式的、而且厚得異乎尋常、想用梳來整理、都是不可能、所以我每天只能用擦來修飾、比起別的人來、浪費了不少光陰、然而奇怪得很、當我用油擦上去時、特別來得光滑、這一點我亦足自以爲豪呢」至於別人問及我的眼球發出嫵媚的光彩和睫毛的濃厚的原因、那是我每天用軟毛的擦子把牠仔細修理一番、而且還要塗上一些「凡蘇拉」因爲這些「凡蘇拉」有使得睫毛生長的功效呢」

彼利多美曾經如此說過「美麗是青春少女的靈魂」如果那個女子是生成嫵媚的、那末能夠使得異性一見便要傾心、然而一個少女任她怎樣天生麗質、如果不加以人工裝飾、那末無論如何、總是「美中有缺」的了、其次、女子最美的地方、當然是那雙秋波了、這正如詩人所描寫過的「眼睛是靈魂的明鏡」她每天晚上、至遲八點鐘便要就寢、臨睡時飲白開水一杯、早上從事柔軟體操十五分鐘、并且喫半點麪包和一些醬云

南洋羣島之奇俗 (索隱)

友有言及南洋群島之婚喪習俗者、因而誌之、亦蠻荒誌異之話柄也

「都洛島」之人民、結婚以十五齡爲定期、然其甚者、雖未滿十齡、已詠宜誅之什其婚禮絕無儀式、直以野合而成之、男女結婚後、猶多別尋所歡、然從無醋海生波之事

「久塞島」民風最樸、結婚須守禮教、凡男女相悅者、先須以結婚志願、通知牧師由牧師爲媒、代詢兩家家長俟得承諾、然後於教堂行結婚禮、兩家各出酬金若干以謝牧師、夫婦相愛、大都形影不離

「彩帆島」之女子、體育極發達、生當十二歲時、即自由覓婚結婚、至年屆十四五則居然養子矣

「都洛島」之喪俗、凡人之死者、收取樹木嫩汁塗其屍體、外纏以布、投於海中、近年因信仰宗教、亦漸有土葬者、然其穴深不及三寸、置屍於小箱而埋之、不封不樹、隨處可葬、甚至有葬其親於臥榻之下者

「久塞島」之喪俗、苟一家遭喪、則全島居民皆來弔、牧師通禱、墓有定所、葬後雖無邱壠、然亦知以小石環繞其穴焉、一族之婦女、於葬後均須廬墓二十日

(摩託)及(羅梭布)諸島、因其位居珊瑚島之間、故多水葬、其死者裹以麻布、置於小舟、覆以木葉、牽其舟至洋流深處而沉之、復有不忍葬其親於水中者、則包以竹蓆、懸於屋樑、及屍腐、屍汁墜落、則死者親屬、咸取之塗面、以表哀悼之忱

(以上各島之婚喪習俗、皆爲數年前之風、至於現在是否如此、則不得而知矣)

長春花訊

連日細雨、道途泥濘、終日蹲坐斗室之中、甚覺無聊、因約二三友人、作花國之遊以消塊壘、遂買車前往商埠平康里木蘭書館、因無相識之人、遂呼元緒公打嚴兄客內有愛秋者、鮮衣玉貌、姿色極佳、誠屬雞群之鶴、余等遂公、借一盤、照例引見佈爪子倒茶外、則與余等促膝談心、因知該校書之身世焉、校書年將破瓜、籍係靑官、世居天津、因連年戰事遂至無以爲生、於去歲同其母來長投親、不意未遇奔投既絕、遂流落煙花、雖則日處於繁華場中、尤寓小家碧玉風範、談笑生風、令人樂而忘返、走馬章台諸君、盍不前往一觀方知余言不謬也

清室篡奪陰謀記 (十八)(侯生)

逐其貪官污吏而獨立、此政治非爲史上必然結果也乃政府不自反省、仍施其以漢人殺漢之故技、調集大軍於武漢、强顏討伐、以堅持其賣國害民之政策今上方在沖齡、未親政事、連年虐民政令、悉出無知親貴所爲、爲舉國認爲非當、本鎭全體官兵、皆係保國衛民之好男子、此次遵調赴鄂、是以中國人殺中國人、是自殘同類也、如果自願犧牲、幸而戰勝不過爲民賊長其氣燄、不幸戰死、亦身蒙助爲虐之惡名、且同胞無辜、旣遭政府虐遇於前、復受戰爭兵劫於後、吾國人未終鷸蚌之爭、列强且收漁翁之利、彼時國破家亡、悔將奚及、故欲亟弭目前兵釁恢復和平、非使親貴退位、交出政權、公諸國人、實行立憲不可、余此次出關、即係聯合同志、擬即連名上稟、指陳親貴干政之足以禍國、請求罷免親貴、召集國會、制定憲法、實行立憲、並開黨禁、與天下更始、如能邀准、然後通電各省、取消獨立使全國和平統一、上下一心、刷新政治、合力對外以增進國際地位、實我國家無疆之福

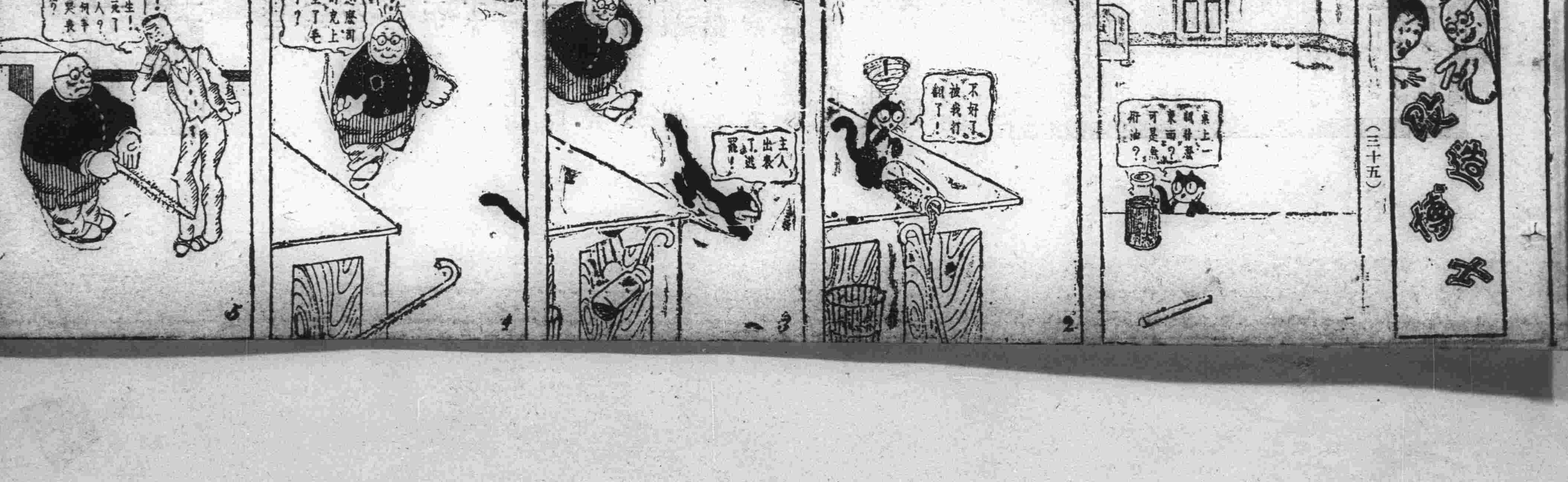

長春益發合機器（麵粉油房）廣告

維自環海通商經濟日展本號鑒於東省爲產豆麥之區特爲提倡實業起見不惜巨資在長春頭道溝高砂町建築大規模之麵粉工廠裝置精良機器製造各號麵粉以龍頭馬爲商標在農商部註冊選派經驗人員採選優良原料聘請高等技師悉心研究精益求精出品優美價格低廉行銷各埠久爲中外人士稱贊茲爲擴充銷路起見凡遠地有欲訂購或代銷者均可函商必當特別待遇以廣招徠備有各號樣品函索即寄並在長春頭道溝住吉町建築機器油房工廠製造豆餅豆油品質純潔保管合格屢獲各博覽會優等獎評價值公道取利極輕如有大宗批購者尤能格外從廉恐未週知特登廣告備荷惠顧無任歡迎

本廠　油房 日本電話 二八四 五〇五　火磨 日電話 三三九

廣告

煖汽管子、水道流便所、藏水管子、包工修理定期不悞　官廳願書及何等的手續　敝店一面承管決不失悞

磁洗面器、磁便器、磁磚、水龍管子　洋灰管子、洋灰瓦、洋灰磚、便利瓦　油紙、ピッチ油、紅磚、鋼磚、粘土、洋灰、壁材料、臭油、其他建築用品

大連市浪速町一六（三盛堂對門）　山田商會　電話四五三六番

美商 花旗銀行

總行 紐約 開辦一百餘年
支行 五洲各大商埠
資本（美金壹億六千萬元 合日幣三億四千餘萬元）

奉天

支行在商埠地馬路灣自行建築樓房約本年十月工竣　電話（中國南分局五十五號 日本長一千零六六號）
臨時辦公處 商埠地三經路遊藝園北

大連監部通 南洋鐘表眼鏡公司

專售歐米鐘表自製水晶眼鏡
貨物充足價目公道與衆不同
電話五〇八一番
批發零售無任歡迎

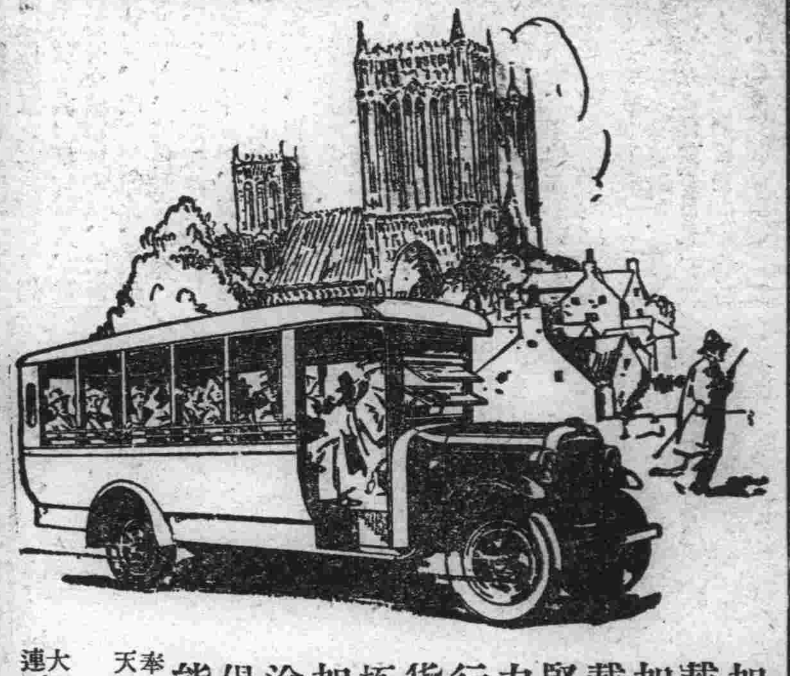

加大道濟六汽缸兩噸載重車最屬經濟

加大道濟六汽缸兩噸載重車。機器精良。堅固異常。工作省費力量偉大。迅速非常行駛里數既多。運輸貨物或載運客人而亦極夥

加大道濟載重車和長途車。式樣不一。大小俱備對於運輸問題。能應各種之需要

奉天大西邊門外 公懋洋行 中國電話一六三一
大連東公園町 和記洋行

GRAHAM BROTHERS
TRUCKS AND BUSES
SOLD BY DODGE BROTHERS DEALERS EVERYWHERE

化粧次序

美人　双美人牌香皂　双美人牌洗臉粉　双美人牌雪花膏　双美人牌花粉　双美人牌胭脂　双美人牌刷花粉

擦面最宜 双美人牌香皂

以最新化學與四十餘載之經驗始得製成此絕世優良香皂

至珍至貴最補最靈之生殖靈
賤無可賤廉無可廉之生殖靈

生殖靈在全世界各大都會售價之比較

國名	每盒售價	合中國通用銀元
德	二十金馬克	十元
英	英磅一金磅一	十元五
美	美金五元	十一元
法	一百三十法郎	十元五
日	金票十元	十元

其他萬國幣制雖各不同要皆比在中國所售之價總是超出三元或四元以上因最後推銷及華一則因中國社會生活困難使服者稍稍減輕負擔一則在推銷時代欲謀普及起見不得不請求總廠較廉出售即如現定價目每盒上海大洋七元每料廿八元已經賤無可賤廉無再廉者矣良因是藥原料非常難得而珍貴即以採取動物胚胎腺一層已屬所費不貲（請參看上二次本報發表出獵及獲獸情形與照相）故照目下定價更費轉輾輸運而來華北實無利益可言然藥以濟世造福人類服者能獲返老還童轉弱爲强治愈遺精早洩一切生殖器病生男育女自有相當代價不至如一般奸商借返老還童名義粗製濫造毫無効益之假藥專欲影射圖利而用廉價欺人不問貽害服者在購藥諸君初次以爲價廉服眞正生殖靈價值昂貴不少詎知連服一二月後因無功效實驗復將棄去重來購服生殖靈者亦有不少最近鐵嶺馬欣甫先生及普蘭店巴秋棠君等均爲例證但以貪廉誤服執迷不醒者尚有其人用特列表奉告總之衰老慮有病無之惟有速服生殖靈早晚能使希望圓滿切勿貪廉濫服假藥非特無益反生禍患古人所謂

次貨次價錢　好貨不肯廉

即眞正生殖靈之喻也

返老還童 生殖靈 德國新藥

發明 生殖靈乃德國政府實驗監製 史坦耶醫聖發明之世界唯一藥品也 故藥極大 萬試萬靈

區別 男子不可服女用藥品 女子不可服男用藥品 因同一生殖靈 而分男用女用 各有各長 藥品性質不同 幸勿誤服 効力偉大 服後便知

主治 老翁服 回復青春 老婦服 還少姑娘 生殖器衰弱者服 絕大強壯 主治返老還少 陽萎早洩遺精精液減少神精衰弱淫情缺乏之症 生殖器發育不全身體虛弱早老老衰視力減退腦力衰弱 女子月經不調經痛經少性慾減退乳房發育不全不姙症脫髮顏面早衰

效驗 此藥既爲男女生殖力改造秘寶 故無論老少四時均可安心服之 惟於秋日常服尤爲合宜 而易功効 實可名之爲秋令補品大王

價格 男用女用生殖靈價值相同 每盒售上海大洋七元正 每料售上海大洋念八元 外埠通信函購 貨款先惠 郵費在內

遠東獨家經理 上海美商三德洋行
大連分行 浪速町二丁目七十番地
哈爾濱分行 道外正陽八道街口
奉天分行 大西邊門外二經路口

凡東三省境內所售生殖靈其外包玻璃瓶上均有此紅色專賣商標

市多假冒 購者謹防

大連

兩日間發生四起 牽衆兇毆案件

加害者均被警署逮捕 受傷者二名生命危篤

世境變遷人心不古、仁義道德、淪亡殆盡、以致鬨毆搶劫等事、幾視爲平常、此雖是社會惡化的現象、然亦多有出之不得已也、關於此種事宜、據由經驗中之所得、比年以來、訴訟兇毆案件、實較往年增多、此或『窮極生風』亦未可矣、果因此而致如斯、則吾人生活之程度如何、可想而知矣、讀者不信、請觀下例之諸案中之眞情

大連市臺山町十一番地王立發、年三十二歲、於九日午后五時、在住所南方之畑地耕作中、則見一婦女數人、侵入瓜地、四顧無人、即竊去甜瓜數個、王因此即呼爲打賊、該婦女聞聲而起、放開大步、躍々欲逃、王因彼等攜瓜頗多、尾追其後、勢必逮捕、而竊瓜者、見景不佳、當放棄數個、捨命而逃、潛入水源地發電所附近之苦力小屋棚之內、以免身邊之危、移時、忽在其中、擁出十數餘人、形似苦力、兇猛非常、更分持木棒迎王而來、王見來勢頗猛、恐自不利、轉過身軀、方欲逃遁、即被來者趕上、不問是非、棍起棒落、將王毆倒、昏迷在地、求救不已、此尚不足洩其情、又將王立發拖入大溝之內、幾有不死不止之概、幸當王之生命在九死一生之際、有人由此通過、始將一群惡徒衝散、逃回窩棚、後逾多時、王始蘇醒、匍匐而歸、投入沙河口田中醫院、現在治療之中、王因抓賊被毆頗不甘心、已於十日向沙河口署提出告訴矣、該署據呈之後、立飭人前往探訪當日毆王者有誰、以便捕獲、而急懲辦云

市內大黑町百三十番地居住之野菜商李俊一年二十歲、於日前不知緣何、李欠市內若狹町東亞印刷所僱人蘇家生(年三十歲)洋約一元、約定逾日即還、而蘇因有約在先、不便失信、遂於九日正午、特至李俊一家、要求欠款、孰料李一時不悅、羞惱成怒、大罵不休、痛責蘇家生重錢而薄友也、但蘇之來意頗善、遭此痛罵、焉能甘休、亦出詞駁之、李更上火、遂舉起扁斧、猛向蘇家生砍下、幸蘇之眼快足輕、頭斧閃出、李因未中、二斧又來、蘇未避及、竟中頭顱、血花四濺、昏倒在地、奄奄一息、隣佐聞聲奔至、始將李之鐵斧奪下、一方通報官署、當地之派出所據報之下、立赴現場、除將李俊一逮捕送交小崗子本署處罪之外、又將被害之蘇家生、移往博愛醫院治療、至與生命有關與否刻下尚未判明、但行兇之李俊一、身入囹圄矣

久壽町四十番地經營食料品商王鴻生堂許文祥年三十六歲、於八日午後七時許、與其同夥王鴻生年二十七歲、因金錢糾葛之關係上、在西崗街二百零四番地前之大馬路上、二人發生衝突、不容王鴻生回答、許即將八寸許之日本式之刀現出、照王之腹部刺下、王未閃出、立負重傷、小腸迸出、不省人事、許見事不好、遂棄刀而去、旁觀者因人命關天、立通告該地之派出所、謂、西崗子二百零四番地、現有慘殺事件、犯人已逃、請速往捕之、當班之巡查巡捕、接訊飛奔現場、爲時身負重傷之王鴻生、已經人擡送博愛醫院矣、但因犯人在逃、不便結案、不辭勞瘁、卒將犯人逮捕、而又將被害者之妻氏(二〇)及王母堂(三二)陳氏(一二六)等一併逮至小崗子署內、以充證人、但被刺之王鴻生、據醫師云、因小腸已傷與生命頗有極大之關係、刻下雖施以急之手術救治、然若不再發生變故、或能不死、亦未可知、萬一再生他故、生命斷難保矣

現在大連港泊碇中之長周丸之船員、鄭武宗年三十五歲(鄭爲韓人)於九日夜同友輩二三人、至西崗子朝鮮妓館含玉樓尋觀、惟經家物色之結果、以初子當選、當入初子室談笑之間、鄭武宗之煙性突發、遂命其愛神初子至附近之煙捲商、照二三錢一盒之煙捲買五十盒、初子因係新客、並未拒絕、即慷慨允諾、鄭即出金票壹元五與初子、初子得錢、遂行下樓直至西崗街四十三番地雜貨商張振東處、說明來意、惟因二錢者質罄、故買三錢一盒者五十盒、初子即持之而返悉交與鄭、但經鄭檢之結果、五十盒之中、三錢者僅十六盒、其餘之二十四盒皆爲二錢者、以是鄭認賣煙者有朦蔽顧客、希圖暴利之行爲、憤怒之下拿煙下樓、同初子前往質問該號、因何安心騙人、時由該號之事主出爲對答曰、若是錯了、請拿回來換、何必如此憤憤不樂、此或顧夥之一時失錯、亦未可知、請先生諒之、鄭武宗見事主張振東爲弱可欺、當現出巨靈之掌、飽賞張振東數個、耀武揚威、推初子而歸、但張振東念個人係櫃中之領袖、今當衆受辱、引爲大耻、於是平即率領夥友夏廣錫(年十九歲)及張乃動(年四十三歲)以及該號由門之修理鐘表者張共和(年二十一歲)一齊上樓、當將陪花尋觀留戀忘返之鄭武宗拖出、一同動手、將鄭武宗打得落花流水、而初子見情人被毆心中着急、通告當地之派出所、據報之下、遂同初子奔至現場、爲時雙方乃在酣戰之中、警首恐釀成命案、一方內賊、一面參入戰團、實行鎮壓、因見警官、故皆住手、但鄭武宗在伸吟不已、警官因此當除將肇害者、逐一捕逮送交小崗子本署之外、猶將被害者飭人擡入博愛病院、然却無生命之關云

李景林聯合李宗仁 阻止奉國妥協

朱益清過連赴津之內幕

近來奉國妥協案、大有進步、是以奔走於妥協方面人物、乃極力活動、而對於反對其成功者、則乘勢施其反抗手段、故往來於奉天、上海、天津之間者、近日絡繹不絕、若大連居住之各派要人、均於此際活動、以期達到各人所欲之目的地、是以關東廳當局、對此亦時時加以注意、以免演出何等不當之事件、於此嚴行注意之際、又有變裝出入於大連碼頭者、於九月九日下午二時、有前直隸軍李景林督辦時代)第六師長朱益清者、在大市碼頭隨員四五名、搭出港之長平丸、就赴天津之途矣、訊其行踪、甚爲詭密、若日來由上海來連乘客中之變裝者甚多、朱益清氏或係由上海來連者、亦未可知、據同行之某氏口中所露出者、及綜合朱氏之行踪記之於左、朱益清氏、爲李景林氏任直隸督辦時代、聲譽、亦爲李氏所最契重之人物、自李氏下野後、朱益清氏亦隨之漂流各地、近日來李景林氏在漢口與武漢要人李宗仁兩氏、間最有連絡、朱氏於八月中旬在漢口與李景林氏共同協議東北之軍政事宜、因李宗仁氏甚依重李景林氏、然而大局之進展、似穩重於協和、而不積極於武力、武漢派則極端反對李景林與李宗仁間、似已有何等之計畫、故李景林氏乃派其師長朱益清氏、於八月末旬、變裝來連、並秘密赴奉天一次、暗中實察奉天之軍備及一切狀況、乃來連於昨日出帆之長平丸赴天津矣、朱氏之赴天津、更當有他種計畫、將前李景林參謀長甄貴成接洽謀畫一切、頃刻與第四集團軍前敵總指揮白崇禧有關係、且白氏已委甄某爲其某軍長、甄某舊部甚衆、直魯軍以及奉軍中、均有其羽黨、甄之投白已得有李景林之允許、故此次李景林派朱益清氏赴津、積極與甄貴成共同計畫一切軍事方面事宜、以俾對東三省施以精極之軍事行動外、李景林李宗仁則再此結合阻止奉國之妥協、決計以武力解決東三省、是以朱益清氏之來連、秘密其行踪、至於將來甄朱等在天津如何運動、頗令各方注意焉、又訊云、前直隸第六師師長朱益清氏之赴奉事屬實、並謂赴奉係先與奉天方面疏通、李景林氏對張學良總司令情感甚佳、故派朱益清赴奉接洽各事等情、然據自民國十五年來李景林與奉派、已至不兩立之勢、此次必無再次接商之可能、識者頗不之信云

戀姦被拒絕 行竊以洩忿

警官驅逐出境

大連市寺兒溝千代田町六號白房子苦力王成山(年三十二歲)其妻薛氏、素日與東山町二番地之于增起(年二十三歲)者有染、其間由于負擔日用、日久于某不能供養、致其中情感失洽、于某至王婦處、時遭白眼、甚有與以閉門羹之時、是以于某雖懷恨在心、而仍想王薛氏回心與其繼續前好、故於月之九日午后八時、乘王成山外出、又赴王薛氏處、向王薛氏尋歡、不但未得、而反受王薛氏之白眼、于某猶戀戀不忍去、薛氏乃出呼其夫回家、于某見事不偕、恨心立起、乘薛氏家中無人、將衣箱打開、薛氏所積蓄之現洋七元、爲于某攜之走去、及至九時許、王成山與薛氏回家、見于某已去、點查物件、方知失去現款、乃即急至東山町找于某、正在道上相遇王成山向于某興問罪之師、于某以不知答之、及爲官署捉去、方說實話、于某因戀奸不得而起賊心、薛氏因于某不供其金錢而見棄、官署以此二個無恥賊「男盜女娼」各掌嘴數下、即逐之出境云云」

與吳王接洽完畢 苗得霖急赴津

此行有關時局惹人注目

大連市惠比須町之安福派巨頭吳光新氏、頃來爲反對奉國妥協、積極活動、且不時與張宗昌褚玉璞兩氏連結、以俾助成張褚二氏之反國事行動等情、已誌本報、茲又有前直隸軍第二十三師師長(王承斌長直時代)苗得霖氏、於八月中由某方來連、即至王承斌氏邸在連居住半月、其間王承斌已時與吳光新氏來往、而苗得霖氏尤與吳光新氏有聯絡、苗氏在連與王承斌及吳光新氏間議決擁張(宗昌)褚(玉璞)二氏一切工作、故苗氏乃銜王(承斌)吳(光新)二氏之使命、於月之九日搭長平丸赴天津矣、苗氏之赴天津、當與張宗昌等之軍事行動有莫大之關係、並聞苗得霖氏之舊部、現在永遵各地)即沂海關至天津之間)潛伏甚多、苗氏之此行、或至該地爲張宗昌氏之攻國軍、當招集其舊部、大肆活動、況又受有王承斌吳光新兩氏之所囑、故一般人之推測苗氏之負阜赴天津實與大局有甚大關連也

商衍瀛來連

天津中國紅十字會董事世界紅萬字會天津分會副會長及華北賑災大會副會長商衍瀛氏、於月之十日上午十時入港天潮丸來連、即投宿於大和旅館、該氏之任務、據商氏之所談、鄙人任天津華北賑災會副會長之職、因爲解救陷於危難之同胞、本爲國民應盡之義務、故對於募賑方面、極力奔走、東三省方面、前由朱子樵將軍代爲辦理者、聞在東三省各地辦甚多、此次來連、實爲調查其確數及何日可以到連、然后再搭輪船運之赴津、以俾分賑於難民、此外並無其他事務、並在大連小事勾留、以資遊覽大連之風光云云、記者乃問及朱子樵將軍、刻在天津否、商氏以記者之問爲奇怪、乃答知在天津、或於日內赴北平亦未可知、記者再訊朱子樵將軍之迎接北平白喇嘛、不知何日可以來連？商氏又以爲奇事、乃答曰鄙人在天津曾聞朱氏迎接白喇嘛事、但極爲秘密、君局以知之、刻已由安員交涉明白、故朱子樵氏已於前日赴北平矣、大槪三五日內、即可由北平迎白喇嘛至天津、然後再搭輪船來連、轉赴奉天此事朱將軍嚴守秘密、何以大連地方豫知如此之快也、及訊及白喇嘛帶隨人多寡及請白喇嘛之任務、則避之不答、於此益證明張學良總司令之聘請白喇嘛赴奉、專爲慰撫蒙亂事也

大連華商公議會長張本政氏因受有朱子樵氏之所囑、除由公議會致敬請書外、並函備白喇嘛將來連時之一切歡迎事宜、據訊及大連公議會則聲明除閱報紙外、本會一概不知、倫會長所辦或田會長私人方面歡迎之亦未可知、再據民政署當局傳出消息、張本政氏曾於十日前赴民政署聲明、將該白喇嘛來連、當時必與以歡迎、至于參拜地方、則指定伏見臺、天后宮及其他一二處廟宇云云、聞白喇嘛之此行、專爲赴奉不過經由大連、由華人歡迎之、以表華人尙尊重白喇嘛之意、白喇嘛在連住一日、即赴奉天云云

禁止漁業區域

帆船發動機分別規定 關東廳通令嚴加取締

最近發動機等各業漁船或以網拉、或以繩釣、其侵犯禁止區域以內、而被檢舉者、有十餘件之多、若長此以往、恐有增無已、而禁止網魚區內、將不免受莫大之妨碍矣、故當局刻擬行以各種嚴重取締及監視之方針、業已通知管內各派出所、俾爲監視、倫今後再發見犯者、決不容赦、按照法規、嚴重處分、以資藉一儆衆云云、至於船舶禁止之區域錄之如下

▲小帆船不准操業之區域 自普蘭店管內西中島拉子岬角西北十五海里、至旅順管內蟒島西則岬角西十五海里之點、自老鐵山西角正南十海里之起、經過大連管內南三山島南端岬角正南十五海里之點至海洋上南端岬角線以內及自海島北頭子北端起、經過五馬島之西端岬角至皮子窩管內碧流河會干島子線以內

▲發動機船拉底網業者禁止操業區域如次 自普蘭店管內西牛島拉庠岬西北十海里之點起、經過旅順管內蟒島西側岬角正南五海里之點、老鐵山西角五海里之點、大連管內南山島南端岬角正南五海里之點、廣鹿島港東端岬角及大長山島西端岬角、至皮子窩管內碧流河干島線云

玉璞拍電 大連署鳴謝

客月三十一日朝市內光風臺住有韓民褚玉璞家失盜額在二萬數千圓以上、當時大連署各刑事披星戴月、極力搜查、卒於月之二日、將犯人逮捕等情、業見前報、現滯留在直隸省唐山之褚氏聞該案破獲後、不勝欣慰、於九日特電、與大連署鳴謝云

私販大煙土 下車即被捕

有原籍奉省平山南三家子現在旅順管內龍頭新昌號內居住之馮致中者年二十四歲、於日前在大石橋方面、共收邊土十一斤四兩、價値五百餘元、於是乘九日午前七時十二分、抵沙河口驛之列車來連、希圖密賣、惟當在沙河口驛降車之時、因其舉動可疑、遂被沙河口驛派出所之巡查逮捕、據馮云該煙土擬往沙河口巴町七十三番地王雲亭處販賣不幸被捉可歎冤枉極矣

陸上運動會報名者踴躍

特爲規定時間

大連中華第七次陸上運動會自發表以來、終日報名者、絡繹不絕、近幾日間、統計已達七八百人、報名處人員非常忙碌、幾無暇休息、聞現下已規定每日辦公時間上午自八點起、至十一點半止、下午自一點起至八點止、翼抽暇休息、而有規律、報名諸君、可在規定時間內、前往報名可也

爲防止電車發生事故 交叉地點新設信號塔

十月十日即開始使用

大連市山縣通一丁目之電車交叉點、爲各系統電車之錯綜繁雜之地、每日須有轉轍手二名、撥動轉線機頗爲危險、且易發生事故、滿洲電氣會社、撥出六千圓經費、新設一信號塔、於二十日即可告竣、十月十日當可開始使用、則電車發生事故、亦必即可免少云

醫員考試已畢 授與合格證書

小崗子漢醫自治研究會之醫員考試已畢、故特於九日午後二時、假座小崗子公議會議事室內、舉行考取證書授與式、來賓極多頗呈一時之盛云

解署長來連 迎接家族赴安

前關東廳巡捕屢任各處刑事及奉天警察署之高等係員解玉彬氏、此番受安東水上警察廳長于治功氏之招委爲第四署署長、解氏旅順口人氏、特於日昨來連赴旅順迎家眷赴安東云云

藥學會懇親宴會

滿洲藥學會、於九日午后六時、在扇芳亭開懇親會、來賓及會員約二百餘名、由吉富會長致開宴詞、保保滿鐵地方部長致謝辭、西片本報社長、長井日本藥學會長等演說、觥籌交錯至九時餘鐘始散盛會

法院事項

△訴訟和解 原告姜忠廷被告姜連義外另三名請求與地回復金三百六十二圓四角八(九、四)

◎…無線電放送目錄…◎

九月十一日 星期二日

○自午前十一時 行市(特產、錢鈔、股票)

○自午後○時三十分 行市(特產、錢鈔、各地行市)

○自午後三時三十分 行市(特產、錢鈔、股票、各地行市)新聞

○自午後七時 一、新聞 二、中國語講座(簡易中國語會話)滿鐵學務課秩父固太郎 三、謠曲(阿漕)白井靖敏 四、長唄(鳥羽之戀塚) 五、歌澤(數曲) 六、中國劇(連環套)遼東俱樂部員 七、榮單子 八、天氣預報

◎大連天氣豫報◎ 九月十日(星期一) (晴) 西南風

訂購申報者請 大連分館 關東報內

諸位請看戒煙拒毒運動之一大發明最新靈藥護已靈之出現

最新斷癮靈藥 護已靈

中國各界對於戒煙之實際的運動亦漸感熾烈或制限原料進口或禁止栽培阿片或對官吏命令嚴行禁煙種種明令屢見不鮮是當此絕行禁煙之時敝社最新發明一完全無缺之護已靈之斷癮新藥特爲介紹於世界爲國家的有意義之戒煙運動之貢獻則本藥普及全國之時亦即本運動完全達成之時也從來戒煙之諸藥不知有幾十百種然該等之品中多含有類毒素所謂阿片代用者社會嘖有煩言到處不能達到斷癮之目的恰如前門拒虎後門有狼之患學護已靈藥與衆不同本以南洋產之稀有藥用植物爲主體製之濾酒之錠劑未有阿片嗎啡之毒素時僅服二粒立忘犯癮之苦味便生一種無上舒暢之興如連服兩三日癮漸因四散食慾增進回復營養顏面活潑神精爽快若進服十天或兩星期間則癮毒定可完全驅逐身體健壯復原其卓驗實效眞令人驚異莫名故諳護已靈藥爲戒煙拒毒運動不可缺之靈藥也

藥價大洋六十錠十日分金票兩圓九角小瓶三十錠五日分金票一圓五十錢

▲敝社在中國各省招募經售處代賣角章函索即行寄送▼

總批發所 新清藥業社 大連市浪速町二十七番地 電話八千六百零一番 振替口座大連四六五番

美術印刷 新亞印務公司 大連市伏見町二八 電話三〇二二番

天興東絲房開幕紀念

啓者敝號設立在奉天驛洞庭春胡同路西大星商標專辦呢絨洋貨蘇杭新奇絲織品毛葛綢緞顧繡斗篷衣裙中外雜貨參茸筋骨翅香煙紙張兼售高等洋服料包做衣件定期不誤已登報先行交易茲定於陽曆七月十九日正式開幕更擬特別贈品二千份已蒙官署許可藉邀惠顧之盛意特此預先聲明

兼經理 百代 高亭 公司唱機話片 批發零售

本號主人謹啓

長春益通銀行附設儲蓄部廣告

本行組定資本金銀大洋壹百萬元 公積金銀大洋拾萬元

營業部 存款 放款 押款 貼現 代理收付款項 生金銀之買賣

儲蓄部 活期存付 整存整付 存本付息 整存零付 零存整付 特種存款 勞工儲金 子女教育儲金 失業預防儲金 婚嫁預備儲金 孀老儲金 其他基金儲金

注意 存款手續簡便利息從優 營業時間上午九時起下午三時止 星期日休業 訂有儲蓄詳章函索即寄如蒙惠顧尤爲歡迎

地址長春南大街 電話中國一〇四號 日本長六七六、一二四〇番

齋藤辯護士受任張英華君田中玉君常年法律顧問啓事

本辯護士現受張田二君聘任爲常年法律顧問嗣後如有侵害張田二君名譽信用及一切法益者當盡依法保障之責此啓

大律師齋藤辯太郎法律事務所 大連市西公園町四番地 事務員兼通譯 薛寶珊 電話長四七六五番

緊急啓事

啓者犬子郭殿金者吃喝嫖賭素不安分於陽曆九月二日自外出誠恐在外坑騙親友賒欠借貸用特聲明脫離關係無論何事概不負責特此鄭重佈達

周水子會大郭家屯第三十一番戶 郭廷發謹啓

鹽鱒大減價售賣

俄領勘察加本年所漁獲之鹽鱒自漁場直接輸入第一回約百萬斤九月十六日抵到大連碼頭大減價售賣且今亦可預先約定貨之合同請到代理店接洽或來函照會皆可

民國十七年八月 大連市但馬町五十七番地 萩布海商株式會社 代理店 能登洋行 電話四五五〇番

賣房廣告

旅順乃木町二丁目有磚洋瓦最新式房壹百十二間地皮壹千壹百餘坪如有買者請至中國市內那須浦吉同順祥東顧裕三處面議均可

奉天東興裕鐵工廠開幕

本廠專製新式蒸汽機發汽機火油機抽水機精米機印刷機以及銅鐵床欄杆附屬零件油房機械房梁房架洋井工程價值公道定期準確

開設 奉天大東關小什字街路北 借用電話二三九〇

經理石文珊

購買樓房者注意

逕啓者今經友人委託有星個浦伏見台文化台櫻花台至老虎灘南山麓各處建築出售之洋式樓房結構宏敞空氣新鮮有志購買者請移駕至敝號當面接洽並代辦土地買賣介紹金融等事有所詢問深爲歡迎

大連市佐渡町六番地 大四新連號 電話三二四

第七次大連中華陸上運動大會

時期 中華民國十七年十月十四日

地點 大連譚家屯大連運動場

報名處 大連市浪速町中華青年會館(電話八六六七)

報名截止 自九月二日起至九月廿五日

主催 中華青年會

後援 大連華商公議會 西崗華商公議會 泰東日報社 關東報社 滿洲報社

鳴謝 生殖靈

眞正三德老牌

從來藥之於人、關係甚大、重則危及身體、輕則虛擲金錢、[illegible]

大連市外老虎灘會會長 張子元啓

經理幷無二家

經濟

最近各方面多倡 大連彩票復活
正滿兩銀行考究具體案 得關東廳認可後即實行

大連當軍政時代曾設置彩票局、發行一等一萬元之程度之彩票、以吸集中外人之資金、藉以振興市面、迨軍政廢止、即被禁止、查彩票固難免不有弊害、然在日方觀之、於此租借地內、則爲適切而有妙趣之制度、蓋非此不足以吸集華人之資金也、是以最近各方面多倡彩票復活說、大連商工會議所前此開理財部委員會時、關於彩票交換意見之結果、以發行彩票弊害最少之合理的方法研究綜合付息定期存欵辦法、目下由村井滿銀須取及系賀正隆當務、研究其具體的方法中、此係於銀行或其他機關募集十元或二十元之定期存欵、其募集所得定期存欵之總計利息之全部或一部、依抽籤分付、定期存欵之本錢、仍存不動、實質殆與債券相同、五年十年後當能募集數千萬元之存欵、彼時既能接受滿鐵及其他有力會社之社債、並能發行數萬或數十萬元之彩票、依此項具體作成後、得關東廳之認可卽實行云

錢糧商情

特產市場、大豆因北地商務紛紛出貨、故各期皆呈軟調、豆餅平穩不動、略示鈍靜之狀、豆油因需要減退、無何人氣、近期竟跌落二角五分、前途仍無疲弱氣勢、但成交似尚可觀、高粱亦因需要微少而呈軟調

▲商品市場、麻袋微提、產地藍扛提十六分之五、線扛提八分之一、尤其因滙兌落二分之一、適値鈔票較快、遂喚起人氣、各期均漲一厘、綿絲布平穩、美棉落十磅、印棉微提、獨三品暴落五元、於閑散中鐵市、麵粉亦稱平穩

▲錢鈔市場、鈔票行市又復起色、海外材料倫敦銀塊提高、日美美日匯水跌落、上海標金開盤時三百五十一兩整、收盤時四十九兩二、據上海消息、因前日電滙買金、激起行市、十日美日及銀塊起色、遂反動而略跌云

滿鐵鐵道收入 較去年減退 百三十餘萬元

滿鐵鐵道收入自本年四月以來、以至今日、比諸豫算收入估計額、再比諸去年度同期之貨收額、皆處於不免減收之狀態、今後果能獲得如所估計之收入否、頗屬疑問、且現在相傳北滿農產歉狀甚、南滿方面上市如何、殊難逆睹、故滿鐵當事者對於今後收入之推測、頗費研究之苦心、今將本年四月至本月五日之鐵道收入額、與去年同月收入額比較如左

四月以降至九月五日

鐵道收入	（單位圓）
客車收入	六、七九一、四奎
貨車收入	三七、二二三、九百
倉庫收入	一、一三、○三一
其他	
合計	四五、一三七、四六○

以之比諸去年度同期之收入、客車收入增加五十五萬六千七百三十元、然其主要之貨車收入減百六十四萬七千五百十七元、倉庫其他之收入又減二十四萬千九百九十五

美國政府或將 提增豆油關稅
政爭上爲博農家歡心 下屆議會必提出法案

相傳美國政府有意於將來提增十倍豆油關稅率、本案倘實行之際、於關東州工業發展上、有莫大影響、關東廳爲此曾請外務省向美國大使並紐約駐在商務書記官者、其調查其相關關東廳八日接到答復如左

美國現政府對於本案、正爲具體的考究、尙未判明、當今秋選舉、以共和民衆兩黨一致於議會佔大多數、故下屆議會不難想像將、提出關於救濟農村之各種法案、兩黨於大總統未選出前、皆欲博得農業家之歡心、無論何黨何派勝利、總想將來必於適當機會實行提增農業關稅、彼時豆油關稅、或亦隨之提增、亦未可知云

縱提增關稅 大連無何影響

關於美國有將提增豆油關稅說、據大連重要物產組合照井書記長談云、由大連運往美國之豆油關稅、現行稅、一封度爲二先令、豐、此次美國所欲提增者、聞爲十五先令、至其提增之理由、係爲選舉大總統之一種政爭、故事實上縱卽抗議、亦屬無効、是以除向關東廳將此種情形陳情外、並請外務省注意、由大連運往美國之豆油、從來不多、雖提增關稅、結果上亦無大影響、反且若收高率之關稅、致運往美國之豆油杜絕云

省署維持金融 仍取締搗把

奉天金融、維持會於七日在總商會開會、爲協議此後對於奉票應用如何手段恢復之辦法、聞翟省長於席間發表官憲近爲維持金融具體辦法、已經擬定、對於不正商人專嗜搗把者、絕對處以死刑、並將全部財產沒收、舖店封鎖、已嚴命警廳商會向一般商店遍知云（明）

官銀號仍將 貸欵與民間

東三省官銀號奉省各縣分號原曾以公欵出貸商農民戶以期活轉金融而維商肆自民十五年間業將各縣之貸欵儘欵收回、商民受其牽掣、以致百業凋零、其主要原因、係因戰事需欵遂計出此耳、茲聞新任總辦李友蘭就任後、已早察明民間之痛苦、其奈時機未至焉可遽行恢復、頃者戰局甫息、百象更新、恢復貸欵、調劑金融、是應立行之要政、以圖百業之勃興、故該氏於日前已詳請省座一再詳陳其中梗概、請示由官銀號撥提鉅欵分貸商農以期週轉、聞當時得翟省長之默許、但須交參議廳通盤籌議後、方克施行、現正在交案核議中、不久將可恢復

再査其運往各地之特產與前月比較如下

運往地	七月中	八月中
▲大豆		
日本	一五、五二一	三、六八一
歐洲	一〇五、六九九	七九、六三二
美國	一〇	一〇
南洋	七、九〇二	六、四二六
中國	九、二〇九	四、八〇〇
▲豆餅		
日本	一六、四七八	五、五三九
歐洲	五奀	三〇五
美國	五、三三五	三、一二九
南洋	○五	：：
中國	二九、四七六	一一、四五七
朝鮮	一八	：：
▲豆油		
日本	三三	二二
歐洲	一、〇九四	三三五
美國	一、三三六	三四七
中國	三、五四二	二、一六八
朝鮮	四	：：
▲高粱		
日本	二、七四一	五、四四八
歐洲	一、五八六	八六〇
美國	：：	一〇
中國	三、八四五	一、五九〇
▲包米		
日本	七七五	一、二九四
美國	三	：：
中國	三七九	七六八
包米	一、一元	二、〇三三

滿銀長春支店 將設立出張所

下九台自闢商埠、既已有年、商務繁盛、百業叢集、即以出產而言、大豆紅糧輸運外阜銷售者、每年統計不下六千餘車、各商需欵、因本街向無金融機關之設、是以咸由長春銀行貸用、手續遲滯、不言可喻、滿洲銀行有鑒及此、爲謀靈活金融、便利商家起見、今擬來臺設立分行、以圖調劑金融、興通市面、茲於日昨早車該行長今村榮松氏、偕外交員王鳴亭連、翩蒞臺下車之始遂投商務會謁見會長崔子香、及糧業組合會長孫明珍、當承二君竭誠歡迎、極端贊助、聽其所議貸欵方法有三、一糧石存國押欵（係指在院未裝而言）二備紙抵押、三信用貸欵、（指殷實商號而言）聞此三項手續、大致已經妥協、故該行長同王君復乘晚車返長去訖、而本街糧業及雜貨等商號、聞之莫不異常歡躍云（謙）

近年來從未有之 郊外土地價格
比較去年竟暴騰四五成

自今春南北戰爭以來、中國軍政各界要人、以及富紳等紛紛來連避難、或在郊外賃房暫寓、或買收土地建築宅第、郊外土地之需要、遂呈近年未有之旺盛、地價因此種供給關係、而遂然騰貴、除市中熱鬧街衢之地價較去年增加二成不計外、郊外土地竟暴騰四成、以至五成可謂近年以來從未有之現象也、一面因市內人口膨脹、日人住宅漸次向郊外伸移、亦其所以有成漲價之一因、茲據最近大連民政署調查郊外土地每坪價格如左（單位元）

		比較去年
南山麓	四五、五五	一五高、二〇高
桃源臺近	二五、四〇	一〇高、一五高
星個浦附近	六〇、四〇	一五高、二〇高
寺兒溝附近	一五、二五	七高、一〇高

四平街驛 八月底存貨

滿鐵本線四平街站現在之存貨、中國貨爲一萬二千八百四十七美噸、就中院內一萬二千四百三十七噸、構內四百十噸、其品種如左（單位噸）

大豆	三、七一六
高粱	四、五二三
包米	四〇八
粟	二、九二〇
雜穀	一、一五三
豆油	四六
豆餅	一一
其他	七〇

遼源請防穀弛禁

省署據遼源縣張知事呈稱、據縣商會函稱、本年春間因粮食缺乏、爲維持民食計、曾經貴署呈請省署、須行防穀條例、禁止一切食糧外運出境、兹者秋收在即、存糧尙夥、民間需欵、困轉擬請准予弛禁運銷外境、以活金融等情、查核屬實、擬准其所請、事關成、謹請核示以憑遵照、聞翟省長據請後即飭政廳核議云（友）

吉財廳免銷場稅

吉林財政廳昨據吉安飛輪汽船公司呈請、准免應用汽油銷場稅、以興航業、而維生活、財廳當卽查核該商所請尙屬可行當卽照准、遂卽于今日令飭省城稅捐徵收局查照辦理可也（字）

特產行市（十日）

▲大豆（前場）

日期	開行	最高	最低	收盤
九月末	六四七〇	六四六〇	六四六〇	六四六〇
十月末	六二六〇	六二六〇	六二四〇	六二四〇
十一月末	五九五〇	五九五〇	五九四〇	五九四〇
十二月末	五九一〇	五九一〇	五九一〇	五九一〇
一月末	五九三〇	五九三〇	五九一〇	五九一〇
所成數	百十一車			

▲豆餅

日期	開行	最高	最低	收盤
九月限	二一六五	二一七〇	二一六〇	二一六〇
十月限	二〇七〇	二〇七〇	二〇六〇	二〇六〇
十二月限	一九七〇	一九七〇	一九七〇	一九七〇
所成數	一萬九千枚			

▲豆油

日期	開行	最高	最低	收盤
九月限	一七五〇	一七五〇	一七二〇	一七三五
十月限	一七五五	一七五五	一七四五	一七四五
十二月限	一七〇〇	一七〇〇	一六九五	一六九五
一月限	一七〇〇	一七〇〇	一六九五	一六九五
所成數	九千五百箱			

▲高粱

日期	開行	最高	最低	收盤
九月末	三三一〇	三三一〇	三三一〇	三三一〇
十月末	三三七〇	三三七〇	三三五〇	三三五〇
十一月末	三三三〇	三三三〇	三三二〇	三三二〇
十二月末	三三五〇	三三五〇	三三三〇	三三四〇
一月末	三二九〇	三二九〇	三二七〇	三二七〇
所成數	六十七車			

現貨前場（十日）

	開盤	收盤
混保大豆（帶皮）	六四八〇	六四七〇
別格大豆（帶皮）	|	|
大豆（無皮）	|	|
成交數	二十車	
豆餅	二一三〇	二一二〇
成交數	五千片	
豆油	一七六〇	一七四〇
所成數	一千八百箱	
高粱	三三〇〇	三三〇〇
所成數	八車	
包米	四六〇〇	四六〇〇
所成數	一車	

▲大豆（後場）

日期	開行	最高	最低	收盤
九月限	六四五〇	六四五〇	六四四〇	六四四〇
十月限	六二三〇	六二三〇	六二二〇	六二二〇
十一月限	八九三〇	八九三〇	八九二〇	八九二〇
十二月限	五九〇〇	五九〇〇	五八七五	五八八五
一月限	五九一〇	五九一〇	五八八五	五八八五
所成數	七十八			

▲豆餅

日期	開行	最高	最低	收盤
九月限	二一五〇	二一五〇	二一四五	二一四五
十月限	二〇五五	二〇五五	二〇四五	二〇四五
所成數	九千片			

▲豆油

日期	開行	最高	最低	收盤
九月限	一七四〇	一七四〇	一七四〇	一七四〇
七月限	一七〇〇	一七〇〇	一六九五	一六九五
所成數	四車			

▲高粱

日期	開行	最高	最低	收盤
九月限	三三一〇	三三一〇	三三一〇	三三一〇
十月限	三三五〇	三三五〇	三三五〇	三三五〇
十二月限	三三二〇	三三二〇	三三一〇	三三一〇
一月限	三三七〇	三三七〇	三三六〇	三三六〇
所成數	二十三箱			

錢鈔行市（十日）

▲定期

	高價	低價
近期	一〇一〇〇七〇	一〇一〇〇六五
所成數近期	四百八十九萬	
遠期	一〇〇〇五五	一〇〇一〇〇
所成數近期	五百四	

▲現場

時	銀對金	銀對洋	金對洋
九時	一〇〇一五	一一九三	一一九一〇
十一時	一〇〇一五	一一九三五	一一九一五
十二時	一〇〇三五	一一九三五	一一八九五
所成數	金對銀 一萬四千	金對洋 一四萬四千圓	

九月廿八 開 一〇〇五〇　高 一〇〇八〇　低 一〇〇四三　撒 一〇〇五〇

二時半	一〇〇四五	一一九四〇	一一八八五
三時半	一〇〇五五	一一九五三	一一八七五

滙兌市行（十日）

倫敦銀塊 二六便士六分九
孟買銀塊 二六便士六分十二
紐約銀塊 二七仙八分五
英美電滙 四圓金山八分一
日美滙兌 四五圓六分三
中日滙兌 六四圓八分一
▲倫敦匯兌行市　柏林廿金馬克 三五二分一　巴黎 一二四法二二

上海匯兌行市

	賣	買
日本向	七二兩〇分〇	七一兩八分七
倫敦向	二志七片四分一	二志七片八分七
紐約向	六四弗六分五	六四弗六分五

市場電報（十日）

上海標金

	七日後場	八日前場
開盤	三五一兩四	三五一兩三
高價	三五一兩八	三五一兩六
低價	三五〇兩四	三四九兩二
收盤	三五〇兩九	三五〇兩五

大阪綿絲

日期	前場	後場
九月限	三三六一〇	三三七一〇
十月限	三三七九〇	三三七九〇
十一月限	三三七七〇	三三六〇〇
十二月限	三三六五〇	三三七一〇
一月限	三三六五〇	三三六三〇
二月限	三三五七〇	三三六五〇
三月限	三三五八〇	三三五八〇

橫濱生絲

九月	一三一五〇	一三一〇〇
十月	一二九八〇	一三〇三〇
十一月	一二八七〇	一二九二〇
十二月	一二八八〇	一二九二〇
一月	一二八八〇	一二九四〇

印度
綿打袋 四七布〇分〇
綿打袋 五二布八分三
綠打袋 一二六布四分三

北地市況（十日）

特產 ▲大豆

		開盤	收盤
開原	九月限	四三・一〇	四二・五〇
	十月限	四五・〇〇	四四・八〇
	十二月限	|	|
長春	九月限	|	|
	十二月限	|	|
	一月限	|	|
哈爾濱	九月限	|	|
	十月限	|	|
	十二月限	一・五三〇	一・五二〇
公主嶺	九月限	五〇・五〇	五〇・五〇
	十月限	|	|
	十二月限	五四・七〇	四四・九〇

▲高粱

		開盤	收盤
開原	九月限	|	|
	十月限	|	|
	十二月限	|	|
長春	九月限	|	|
	十月限	|	|
	十二月限	|	|
公主嶺	九月限	|	|
	十月限	|	|
	十二月限	|	|

▲小麥

哈爾濱	十一月限	一・七九〇	一・七八五

錢鈔

奉天（奉票）	現貨	二五七〇・〇	二五八五・〇
	定期	|	|
開原（奉票）	現貨	二六一〇・〇	二五九二・〇
	定期	|	|
同（鈔票）	現貨	三六〇〇・〇	三六〇三・〇
	定期	|	|
安東（鎮平銀）	近期	一・四〇三	一・四一〇
	遠期	一・三六八	一・四〇九
哈爾濱（大洋）	現貨	七五・〇〇	七四・四五

鐵證

議員張書軍君 玉照

天津張書軍省議員來函云敝人早年專心學業以致腦力揭陽記憶力隨之減少中年又充省議員之職尤覺勞神過度精神短少形容枯瘦生殖機能全失屢經中外名醫調治毫無效果幸閱報見有貴行經理之青春腺靈藥有返老還童之效回復青春之能當購半打服之服一星期後飲食大進精神充足服至一月體力强健迥異尋常又續服數盒面容豊潤鬚髮轉黑生殖器恢復原有機能恍如十年前之故我欣喜之餘感以爲報特將服藥後小照寄上請登報藉證青春腺之效力

王淑芬女士 玉照

天津王淑芬女士函云儂于歸廿載久患宮冷帶下等病屢經名醫診治確認爲子宮發育不全及卵巢萎縮斷爲無生子希望聞之下晝夜憂鬱念及絕祀凄慟莫名憂思交集容顏衰老伏思年近四旬鬢髮蒼然子嗣問題更形絕望適舍妹由滬歸來贈以女用青春腺靈藥六盒囑儂耐心服用定有奇效自服之後兩月有餘宮冷帶下忽爲烏有容顏紅潤鬢髮光華迄今經脉已數月不至經醫診查斷爲妊娠因大喜過望稱（青春腺）爲女界至寶云

龍伯森軍官服藥後亦來函證明

據東北陸軍騎兵六師十四旅十三團三營龍伯森軍官來函云啓者敝人體力素强罹憂病累自充差以來事務紛繁日夜勞心以致精神銳減身體消瘦致患頭暈腎虧之症參靡不振屢經醫治均少微效忽閱滿洲報載恢復青春德國新藥青春腺奇效新聞因購用四盒服之頓見飲食增進精神充足頭暈腎虧之病全治一月之後面容豊潤元氣大增恢復健康體力倍加故凡友人患頭暈腎虧生殖器病者皆介紹其服用（青春腺）藥片焉

實業局長安耀三君 恢復青春肖像

吉林雙城實業局長安耀三君來函云啓者敝人自充實業局長以來才本綿薄體力復弱以勸導實業提倡農工晝夜勞心形神俱疲[illegible]青春腺[illegible]

德國新藥 青春腺
政府特許專賣 實驗 廠造 男用 女用 青春腺

効力　青年服强精健腦生殖力增强　老年服恢復青春　婦服月經復至還少姙娠乳房大變爲女性

區別　男子不可服女用　女子不可服男用　購者指明以免錯誤　每盒服七天實價大洋四元吉黑區哈大洋五元

東三省總經理 長春日本橋通七十二番 長春哈德洋行

分行 大連小崗子四四番地 大連哈德洋行　（中顧）奉天小西門外大生藥房 奉天大生藥房

各埠大藥房均有經售如承函購貨款先惠寄費在內

奉海鐵路工程局佈告

爲佈告事查本路爲便利貨運起見業與南滿鐵路商安貨物聯運約於本年十月一日起實行開辦所有應需車輛及一切設施均已準備完善此後對于兩路貨物皆可自通手續便捷運輸迅速欲知詳細請向本局車務處詢問或就近詢問各站站長可也恐未週知特此佈告

中華民國十七年八月二十五日

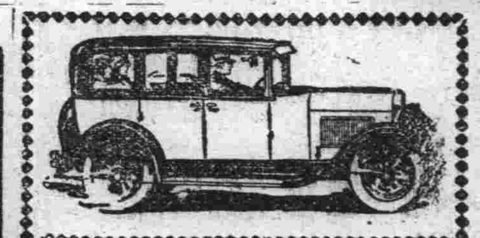

招募

晝學部二個月　夜學部三個月　隨時入學　歡迎無經驗者　章程送呈要郵票二分

大連市越後町一九　電話六〇一六番

中和自動車講習所

大連監部通 亨得利公司

營業項目　鐘表　首飾　眼鏡　望遠鏡　唱機　顯微鏡　話片　修理

營業宗旨　實行薄利主義　削碼無形減價　力謀招待週到　歡迎駕臨參觀

電話四七四六

大連市監部通

西德泰綢緞呢絨店

百貨俱全　定價劃一

批發部長電話八五九四番　零售部長電話六四五九番

齊克鐵路工程局招標廣告

爲廣告事本路及昂齊兩線敷設鋼軌工程並本路木造橋梁工程定於九月十五日午後二時在奉天商埠地京奉鐵路局材料課當衆開標如有願承包以上各工程者速到京奉路材料課領取說明書及藍圖等同時並應繳納投標費現大洋五元特此廣告

新昌號紬緞莊 廉價劃一廣告

夏去秋來歲月疊更
應時運到蘇杭名廠
綢緞葛紬平金顧繡
旗袍馬甲歐美呢絨
色新花美奇麗超群
以及夏令現存應需
諸貨一律特別從廉
定價出售惠我諸君
倍前賞光則歡迎無涯矣

大連市西崗平和街三十番地　電話三八四七番

總發行 哈爾濱道外十五道街 金勃先藥房

總代理處　奉天日站恒濟堂　奉天大震報館　吉林大成藥房　長春濟生藥房　黑龍江德泰盛　安東德順成　四平街天德成堂　遼陽華泰藥房　大連德記　[illegible]

添精聖藥 補腎仙丹 育腎賓

腰痠背痛是腎虛之兆　陽萎之嗣是精虛之故

腎爲人身之本、而爲作强之官、若腎經虛弱、則無力排泄、而尿酸停滯經絡之間、則發腰酸背痛、育腎賓爲補腎聖藥、服之即能立奏奇效、若青年早婚、手淫或房勞過度、或思慮過多、以致夢遺滑精、陽萎早洩、精關不固、交不能久等病、則有關身之生命及子嗣大有關係、用育腎賓種子廣嗣、服之永保健康、終身無腎病、陽萎之[illegible]、老年服能恢復青春、少年服强精健腦

定價每盒現大洋一元二角　每六盒現大洋六元